A E DE SAN MARTIN 1843

LOS ANDES

DIECISEIS PAGINAS
Precio del Ejemplar $ 6,00

Año XCIII — Registro Nacional de la Propiedad Intelectual Año 1974: Nº 1.270.582 — MENDOZA — Jueves 2 de Octubre de 1975 — Publicación adherida al Instituto Verificador de Circulaciones — Núm. 31.060

El ministro de Economía, Antonio Cafiero, conferencia en su despacho con los dirigentes de la central obrera y de las 62 Organizaciones Peronistas. (Radiofoto de NA).

Angel Robledo: antes de fin de año se convocará a elecciones

Expresó que esos llamados se harán en varias provincias y que los interventores federales aún no han sido confirmados

BUENOS AIRES, 1º (NA). — El ministro del Interior, doctor Angel Federico Robledo, reunió esta noche a los periodistas acreditados ante la Casa de Gobierno para aclarar algunos conceptos formulados ayer sobre la subversión y la guerrilla y que merecieron diversas interpretaciones, especialmente en sectores militares, que alcanzaron estado público en distintas publicaciones.

En esa oportunidad, Robledo anunció que es propósito del gobierno convocar a elecciones en algunas provincias antes de fin de año, aunque no precisó en cuales, que mañana aceptará las renuncias a los subsecretarios del ministerio a su cargo y designará a los remplazantes, que es su propósito visitar a la jefa del Estado en su lugar de descanso en Ascochinga, y que, pese a las informaciones dadas por algunos interventores federales, hasta el momento no ha sido confirmado ninguno de ellos.

Afirmó, asimismo, no tener conocimiento sobre la existencia de la organización extremista denominada las "Tres A" y aseguró que el gobierno combatirá por igual a la guerrilla de izquierda y de derecha.

Comenzó Robledo señalando que "según un ateo, si se analizaran los evangelios se podría hasta condenar por hereje a Jesucristo" para indicar que cuando se están haciendo declaraciones a la prensa, respondiendo "improvisada y espontáneamente, las expresiones deben tomarse en el sentido que tienen sin empezar a buscar entrelíneas o interpretaciones posibles".

"Con esto quiero decirles — explicó Robledo— que yo no hice ninguna clase de distingo entre grupos terroristas nacionales ni internacionales, no recuerdo exactamente la frase, pero lo que expresé es que, a mi juicio, no basta la sola represión directa para resolver el problema del terrorismo y al respecto hay una experiencia bastante grande, lamentablemente en la Argentina que viene desde el anterior gobierno hasta el día de hoy".

"Yo dije que no basta la represión directa, que hay que tomar una cantidad de medidas dentro de un contexto integral del Estado y aún dentro de la sociedad argentina para corregir una serie de desencuentros y de desinteligencias, de modo que la guerrilla pierda el medio que la sustenta y quede reducida exclusivamente a una expresión internacional, pero no que quede reducida al grupo internacional, que son dos cosas bastantes distintas".

"La guerrilla debe combatirse cualquiera sea su denominación, que enarbole, ya que en definitiva con todas las denominaciones están sirviendo a intereses extranjeros".

"Cuando hablo de la guerrilla —prosiguió— estoy comprendiendo a todas y cuando hablo de reprimir a la violencia, hablo de todas las violencias, de modo que no pueda haber un sector que pueda manejarse con un criterio distinto que otro".

Cuando se le preguntó si podía identificar el origen, o sea, las personas o los países que propician la guerrilla, Robledo respondió:

"Las personas o países yo no los puedo identificar, pero evidentemente son de ultraizquierda".

En cuanto a si considera que es sólo la ultraizquierda la que ejerce la violencia, contestó Robledo que "creo que la ejercen, por lo menos la violencia, no se si la guerrilla, ademas de la ultraizquierda, una ultraderecha".

Los detenidos

'Yo no sé decirles si hay detenidos de ultraderecha", admitió cuando se le preguntó cuántos detenidos hay, reiterando que "desde que estoy en este ministerio no se ha hecho ninguna diferenciación cuando se ha tratado de poner a disposición del Poder Ejecutivo a algún imputado de terrorismo, vale decir, que no se ha preguntado a los servicios de seguridad si esos imputados son de una u otra parte".

Respecto de si considera conveniente la creación de una comisión legislativa bicameral para que investigue los asesinatos ocurridos, dijo que es facultad privativa del Congreso.

Las "tres A"

Se le preguntó también si las investigaciones practicadas han permitido saber si realmente existen las "Tres A", a lo que respondió "yo les confieso que en este momento no lo sé y con mucho gusto voy a requerir la información que ustedes me piden, porque yo, prácticamente, este es el segundo día que estoy en este ministerio en forma efectiva".

Respecto de la participación de los soldados conscriptos en la lucha contra la guerrilla, dijo Robledo que es una pregunta que debe hacerse al ministro de Defensa y al requerírsele cuál era su posición en esa materia cuando él desempeñaba este ministerio, se limitó a responder que "cuando yo era ministro de Defensa no utilizamos las fuerzas militares para las tareas antiguerrilleras".

Se insistió en preguntarle cuál es la posición del ministro político sobre este tema, respondiendo Robledo "creo que los comandantes de las Fuerzas Armadas, por lo menos el de Ejército, ha hecho por medio de voceros, declaraciones muy precisas de modo que no entiendo qué sentido tiene que me vuelvan a formular a mí la pregunta cuando el Estado es en realidad uno sólo y, en lo específico, los representantes de las Fuerzas Armadas tienen todas las facultades para expresarse con toda responsabilidad".

Se le preguntó luego qué opinión le merecen las declaraciones formuladas ayer por el gobernador bonaerense Victorio Calabró, respondiendo "yo no tengo por qué juzgar las opiniones de Calabró, y yo entiendo que hay que preguntarle al señor Calabró qué entiende él por un gobierno fuerte, el ministro político no es el mentor ideológico ni político del señor Calabró ni de ninguno de los integrantes del movimiento, yo no soy ni el exégeta ni el intérprete del gobernador de Buenos Aires ni de ningún gobernador".

Elecciones nacionales

Admitió luego la posibilidad de que se adelanten las elecciones para la renovación de autoridades nacionales señalando "no veo inconveniente para ello" y dijo que antes de fin de año se convocará a algunas de las provincias actualmente intervenidas.

Respecto de qué sentido tiene que el doctor Luder anuncie que continuará los contactos con los partidos políticos y varios otros sectores, cuando queda tan poco para cumplir su interinato, dijo Robledo que "hay continuidad entre el gobierno de la señora de Perón y el de su remplazante legal y el proceso no debe detenerse".

Manifestó que; hasta el momento, "no se ha negado el permiso para realizar un acto público el 17 de octubre" y al señalársele que está vigente el estado de sitio, dijo que "otros partidos lo han hecho, y lo realizaron en locales cerrados, es porque no pidieron permiso para hacerlo en lugares públicos, de modo que no hubo ninguna negativa para nadie".

Informó que durante la jornada había conversado con el vicepresidente segundo del Consejo Nacional Justicialista, señor José Báez, y que mañana concurrirá a la sede de ese organismo partidario.

Acerca de su viaje a Ascochinga para visitar a la señora de Perón, dijo que lo hará "cualquiera de estos días, cuando regrese el doctor Pedro Eladio Vázquez, su médico personal, que se encuentra allí".

Finalmente, manifestó que hasta ahora no es exacto como lo han declarado algunos interventores que hayan sido confirmados en sus cargos, sino que solo les había manifestado que permaneciesen en ellos hasta su regreso de los Estados Unidos oportunidad en que tomaría decisiones al respecto.

Afirmó, asimismo, no conocer la denuncia formulada contra el interventor en Salta, doctor Mosquera, sobre la realización de mejoras en la residencia oficial, por valor de más de ochenta millones de pesos, sin licitación previa y por contratación directa.

Persiste el desacuerdo para un aumento salarial

La CGT pidió a Cafiero la creación del Instituto Nacional de Remuneraciones. Prolongada reunión

BUENOS AIRES, 1º (NA). — El consejo directivo de la central obrera solicitó hoy la creación del Instituto Nacional de Remuneraciones y pidió que esa iniciativa sea enviada al Congreso nacional para su consideración en las sesiones extraordinarias. El instituto no solamente debe considerar el nivel real de los salarios, sino que entendería en cuestiones relacionadas con la productividad y la participación de los trabajadores en la marcha de las empresas y en la participación en los beneficios.

La respuesta del P.E. a esta iniciativa será dada a conocer mañana, a las 12, en el curso de una entrevista que los ministros de Economía y de Trabajo han convenido con sus visitantes de hoy.

La propuesta fue analizada en el curso de tres horas, lapso durante el cual se prolongó la deliberación de los ministros de Economía, doctor Antonio F. Cafiero, y de Trabajo, Carlos Ruckauf, con 19 integrantes del consejo directivo central de la C.G.T. Al término de las deliberaciones, Casildo Herreras, secretario general de la CGT informó a los periodistas en el mismo salón de Acuerdos. Sus expresiones, pese de la exterioridad formal, indican que las diferencias del cuerpo sindical con el ala de la conducción económica se mantiene en lo esencial.

"Despues de 3 horas de deliberaciones —dijo Herreras— hemos coincidido con los ministros de Economía y de Trabajo en la urgencia de crear el Instituto de las Remuneraciones. Expusimos también la necesidad de que el nuevo organismo no ciña su cometido a la mera discusión salarial. El movimiento obrero desea que sea una institución de avanzada para acrecentar la productividad y permitir la participación obrera en la conducción de la empresa y en la distribución de las justas ganancias".

Herreras explicó que la mayor productividad no significa mayor esfuerzo, sino que con igual trabajo se puede obtener un rendimiento mayor.

Dijo que la iniciativa cegetista contempla la creación de comisiones sectoriales en cada industria, las que tendrán que proponer los planes de expansión y la modernización de los establecimientos industriales.

"Muchas empresas —aseveró— tienen urgente necesidad de modernizar sus plantas que se encuentran en una total obsolescencia". Y agregó: "Esos planes de modernización permitirán que el movimiento obrero obtenga una participación en los beneficios. Además, habrá un reparto justo y equitativo mediante la intervención obrera en la dirección de empresas".

"Mientras el proyecto se discute en el Congreso, ¿pedirán Uds. un aumento de emergencia? preguntó un periodista.

—"Sabía que Ud. me iba a hacer esa pregunta. Como solicitamos la urgente consideración de nuestra iniciativa en el Congreso Nacional, en ese instituto los representantes obreros harán la evaluación del desnivel de los salarios que se ha producido en estos momentos", respondió Herreras.

—"¿Quienes integran el instituto?".

—"El Estado y el movimiento obrero organizado, además de las representaciones genuinas de todos los que tienen que ver con el instituto.

—"¿Se ha formulado alguna consulta a las centrales empresarias?"

—"Eso es resorte del Ministerio de Economía.

"¿La iniciativa significa la cesación de las comisiones paritarias?"

—"De ninguna manera. Hay algo en lo cual no cederá posiciones el movimiento oorero, y es la defensa acérrima de la ley 14.250, que estableció las convenciones colectivas de trabajo, cuando muchos países ni siquiera conocían la justicia social. El Instituto de las Remuneraciones tiene diferencias con las comisiones paritarias.

El Instituto no considerará solamente —agregó Herreras— los desniveles salariales, sino las condiciones de labor y la participación obrera. Hace 20 años que no se modifican las condiciones de labor en vastos sectores. Pretendemos que los dirigentes sindicales no se reunan, en adelante, sólo para pedir aumentos de salarios, sino para mejorar la productividad y la vida misma de la empresa".

"¿Modificará el Instituto el salario mínimo?".

—"También le corresponderá entender en la actualización del salario mínimo".

—¿"En cuanto entiende la CGT que se ha desactualizado el salario?".

—"A simple vista —observó Herreras— lo que cobra un jubilado es superior al salario mínimo actual".

—¿"Por qué es necesario enviar al Congreso el proyecto y no crearlo por decreto?".

—"Corresponde que el ministro lo envíe al Congreso, pues modifica substancialmente la iniciativa que el general Perón presentó en 1945".

—"Pero enviando la iniciativa al Congreso, se demorará la corrección salarial", observo un periodista.

—"Ese es su criterio. Yo le aseguro que todo se hará rápidamente".

"Al término de las deliberaciones, se le preguntó por qué no había asistido Lorenzo Miguel.

"Tuvo que asistir a una reunión muy importante en la Unión Obrera Metalúrgica y de ello Uds. tendrán conocimiento más tarde". Obviamente se refería a la reunión del secretario nacional de la UOM, durante la cual se redactó una declaración señalando que las manifestaciones efectuadas ayer por el gobernador Victorio Calabró, no representaban el pensamiento del gremio.

Ruckauf fijaría hoy su posición en torno de la demanda obrera

BUENOS AIRES, 1º (NA). — El ministro de Trabajo de la Nación Carlos Federico Ruckauf, ofrecerá mañana a las doce horas una conferencia de prensa para informar, según reza la comunicación oficial, "temas diversos".

Pese a la vaguedad de la información proporcionada por la oficina de prensa de la cartera laboral, los observadores descuentan que el ministro Ruckauf se referirá a la posición del ministerio que encabeza, respecto al problema salarial, que ha cobrado nuevamente gran vigencia a partir del planteo formulado esta mañana en el Ministerio de Economía por las autoridades de la Confederación General del Trabajo.

El ministro Ruckauf participó, junto al titular de la cartera económica, Antonio Cafiero, en la reunión que éste mantenía hoy en el palacio de Hacienda con los líderes sindicales en la que se analizó la puesta en marcha del Instituto Nacional de Remuneraciones.

Asimismo el ministro de Trabajo y el de Economía mantuvieron ayer una reunión con el presidente interino de la Nación, Italo Argentino Luder, en la que se analizó también el problema salarial.

Otro de los temas que el titular de la cartera laboral podría abordar en la conferencia de prensa convocada para mañana es el referente a los proyectos de ley que ese ministerio propondrá para que el Poder Ejecutivo envíe al Parlamento Nacional para ser tratados en el período de sesiones extraordinarias de ese cuerpo.

En los últimos días el ministro Ruckauf mantuvo varias entrevistas con los integrantes de las comisiones de legislación laboral de ambas cámaras en las que se habría analizado la posibilidad de renovar los estatutos que reglamentan la actividad de los trabajadores rurales y los periodistas profesionales así como la de incrementar los topes establecidos por ley para los accidentes de trabajo".

El Frejuli se pronunció por el llamado a actos comiciales

BUENOS AIRES, 1º (NA). — El Frente Justicialista de Liberación se pronunció esta noche por la convocatoria a elecciones en las provincias intervenidas.

La resolución fue adoptada en el curso de las deliberaciones que efectuó el Frejuli, bajo la presidencia de José Báez.

Al término de la reunión, las decisiones se dieron a conocer mediante un comunicado de seis puntos cuya síntesis es la siguiente:

1) Se mantendrán reuniones a todos los niveles de gobierno para analizar los problemas nacionales y contribuir a su solución.

2) El Frejuli dictará un anteproyecto de ley electoral.

3) Alienta le decisión de normalizar las provincias intervenidas mediante elecciones.

4) Se suma a la conmemoración popular del 17 de Octubre.

5) Condena la violencia de todo signo y valora la acción de las Fuerzas Armadas en la lucha antisubversiva.

6) Anuncia que continuará el examen de los problemas nacionales el miércoles de la semana próxima.

Policías tratan de contener a una multitud que se congregó frente al palacio presidencial en Madrid en apoyo del generalísimo Francisco Franco. Bandas de terroristas armados con escopetas recortadas dieron muerte en la capital española a cuatro policías en ocasión de celebrarse el 39º aniversario de la subida de Franco al poder. (Radiofoto de UPI).

Asesinaron a cuatro policías en España

Franco, a su vez, habló ante 700.000 personas

MADRID, 1º (Télam-Reuter-Latín). — Cuatro policías fueron muertos hoy aquí, aparentemente en venganza por las ejecuciones del sábado de cinco guerrilleros urbanos, poco antes que el jefe de Estado, general Francisco Franco, afirmara en un acto público que España no se conmueve por las protestas internacionales.

El jefe de Estado, de 82 años de edad, declaró a una multitud de 700.000 personas que una "conspiración masónica de izquierda" es responsable de los ataques contra las embajadas y oficinas españolas en el exterior desde que cinco guerrilleros urbanos —dos de ellos vascos— fueron condenados a muerte.

Los asistentes al acto, que corearon consignas tales como "Franco, Franco" y "Fuera la intervención extranjera", marcharon luego hacia la embajada portuguesa pero efectivos policiales les impidieron ingresar al local diplomático.

Madrid se hallaba bajo una gran tensión al conocerse la noticia de la muerte de los agentes, antes de iniciarse el acto.

Franco habló al celebrar otro aniversario de su elección como jefe de Estado por una junta militar al comienzo de la guerra civil de 1936-39.

Efectivos policiales antimotines, armados con ametralladoras y lanzagranadas, montaron guardia frente a la embajada, bancos y puntos estratégicos en toda la capital, mientras helicópteros de la policía sobrevolaron la ciudad.

Franco afirmó que los ataques contra las misiones españolas muestran lo que España puede esperar "de ciertos países corruptos" que constantemente siguen una política anti española. Dijo que el ataque contra la embajada en Lisboa tuvo lugar durante el estado de anarquía y caos de Portugal.

"Todo esto obedece a la conspiración masónica de izquierda en la clase política que actúa en una alianza sacrílega con la subversión terrorista comunista en la esfera social", dijo.

Desviados por unos 100 agentes antimotines, los manifestantes franquistas se dirigieron al Hotel Castellana —ex Hilton— y exigieron que se arriaran todas las banderas extranjeras izadas en la azotea del hotel. Gritando "abajo con las banderas", los manifestantes apedrearon el local destrozando vidrios.

La UOM criticó duramente declaraciones de Calabró

"Nadie que se titule peronista puede vaticinar o predecir la quiebra del orden institucional"

BUENOS AIRES, 1º, (NA). El secretariado nacional de la Unión Obrera Metalúrgica de la República Argentisa (UOM) emitió hoy un comunicado referido a las declaraciones formuladas ayer por el gobernador de la provincia de Buenos Aires, Victorio Calabró, señalando que sus palabras "han sido expuestas por éste a título absolutamente personal y no reflejan de ningún modo el pensamiento de nuestra organizacsón".

"Nadie que se titule peronista puede vaticinar o predecir la quiebra del orden constitucional alentando con sus palabras aventuras que el pueblo ha rechazado y rechaza".

Luego el documento del gremio metalúrgico en referencia a las expresiones del tesorero de esa organización y secretario general de la seccional Avellaneda López de la provincia de Buenos Aires.

Asimismo, en el comunicado de la UOM se ratifica por parte de la organización "el acatamiento pleno al concepto de verticalismo que conforma la esencia del accionar justicialista", el cual se refirma "respecto a la señora presidente de la Nación y jefe indiscutida de nuestro movimiento, María Estela Martínez de Perón"

Reacciones dispares hubo en el Congreso

BUENOS AIRES, 1º (NA) — Las declaraciones que formuló ayer el gobernador de Buenos Aires, Victorio Calabró, en un almuerzo con corresponsales extranjeros, tuvieron repercusión en el Congreso Nacional

El jefe de la bancada gubernamental de diputados nacionales, Ferdinando Pedrini (Chaco), expresó: "No consideró prudentes las declaraciones de Calabró. Un gobernador del Movimiento Nacional Peronista e independientemente que deba estar al servicio de la provincia y del país, debe ser leal y consecuente con el partido que le dio tan alta y honrosa distinción. Pienso que en este momento no le queda otro camino que pagar con lealtad a su movimiento y a su presidente. Calabró se puede quedar tranquilo: vamos a llegar a 1977 con la señora de Perón en la Casa de Gobierno".

Julio Mera Figueroa (Chaco) sostuvo: "Pienso que la mayor parte de las declaraciones son acertadas, y otras producto de su ubicación en el espectro político. En términos generales interpretó que tal vez se esté transformando el consenso del conjunto peronista".

"Totalmente de acuerdo", afirmó Eduardo Farías (Buenos Aires), quien seguidamente preguntó: "¿Es que hay algo que haya dicho que no sea la verdad?"

También Carlos Palacio Deheza (Córdoba) se pronunció con un categórico: "Totalmente de acuerdo".

En cambio Alberto Stecco (Capital) manifestó: "Se ha extralimitado en apreciaciones muy particulares. No esperaba que un hombre de nuestro movimiento podría pronunciar tan desafortunadas palabras delante del periodismo extranjero. Estoy seguro que se rectificará después del 17 de octubre cuando compruebe que el pueblo todavía tiene confianza en Isabel".

Aráuz Castex es canciller

BUENOS AIRES, 1 (N. A.) — Fue designado ministro de Relaciones Exteriores y Culto el doctor Manuel Guillermo Luis Aráuz Castex, que en mañana a las 12 presentará el juramento de ley en una ceremonia que se realizará en el salón blanco de la Casa de Gobierno.

El cargo le fue ofrecido esa mañana por el presidente provisional del Senado en ejercicio del Poder Ejecutivo, doctor Italo Luder, durante una reunión que mantuvieron en la Casa de Gobierno.

Por la tarde, Aráuz Castex volvió a entrevistar a Luder para comunicar que había aceptado y luego mantuvo una conversación con el canciller interino, doctor Angel Federico Robledo.

El cargo se hallaba vacante desde la aceptación de la renuncia al embajador Adolfo J. Bignes y la atención de la cartera estaba en manos del titular del Interior doctor Robledo.

El nuevo canciller nació en esta capital el 18 de febrero de 1915, está casado con Teodosia O'Connor y tiene cuatro hijos.

Recibido de abogado, realizó toda la carrera judicial hasta culminarla con su designación de camarista, funciones de las que fue separado en 1955.

También, durante los años 1948 y 1949, se desempeñó como director de institutos jurídicos del Ministerio de Justicia.

Desde 1955 hasta 1973 se dedicó al ejercicio de su profesión y escribió además varios libros sobre derecho civil, que es su especialidad.

En 1973 fue designado ministro de la Corte Suprema de Justicia, cargo al que renunció el 5 de setiembre por razones particulares.

Se duda del valor del diálogo cuando las decisiones deben quedar diferidas

Especial para NA **por Jorge Koremblit**

BUENOS AIRES, 1º. — El recurso de convocar al diálogo a los partidos de la oposición ha tenido —hasta ahora, por lo menos— el carácter de alternativa "in extremis" por parte del gobierno. Sólo cuando el desfasaje de situaciones políticas internas o coyunturas económico-sociales lo han impuesto, casi sin remedio, se ha producido el llamado a los sectores no partidarios. Fuera del marco de las grandes emergencias (que no han sido pocas) el Poder Ejecutivo prefirió el camino de los grandes anuncios, las celebraciones masivas en la Plaza de Mayo, cuando no la denuncia de fuerzas extrañas (la antipatria, los intereses de la dependencia, etc.) que presuntivamente se interponían en el logro de los objetivos de la revolución en paz.

Si bien se mira, se trata de un fenómeno de recurrencia. Curioso fenómeno: a cada etapa de autoafirmación triunfalista ha seguido, como la sombra al cuerpo, un episodio de crisis y, consiguientemente, un llamado al diálogo con los partidos opositores. Por ejemplo, a la salida de José Gelbard del gabinete se habló de la peronización del gobierno. Fue un instante de euforia, semejante a los vividos en las épocas ya pretéritas del exclusivismo peronista, pero duró poco. Enseguida hubo que recurrir a la rueda dialogal con los sectores externos al partido oficial.

Después, en la crisis suscitada por la gestión de Celestino Rodrigo, ocurrió otro tanto.

Pero destaquemos una característica esencial: no fueron diálogos en el estricto sentido de la palabra. La presidente de la Nación se limitó a escuchar la opinión de los representantes de la oposición. Sólo hizo eso. Sin perjuicio de que siempre —o casi siempre— los visitantes salieran exaltando el valor positivo de las reuniones.

Ahora, en cambio, desde el advenimiento circunstancial de Italo Luder a la titularidad del gobierno, algunas cosas han cambiado. En su entrevista con Ricardo Balbín, Antonio Tróccoli y Carlos Perette, el presidente interino habló primero, escuchó después y finalmente favoreció, con su activa intervención, el desarrollo de un diálogo propiamente dicho. Igual actitud había asumido, días antes, en su reunión con los dirigentes del Frejuli.

Los diversos asistentes a estas dos reuniones han señalado el encomio de Italo Lúder, su buena voluntad, capacidad e iniciativa en las discusiones e, incluso, su clarividencia al anticiparse a plantear, antes que los visitantes, las cuestiones más lujosas. Todo ello habla —justo es consignarlo— de una evidente vocación dialogal.

Pero ¿cual sera la posibilidad real de compromiso del presidente interino frente a sus interlocutores. ¿Qué alcance y, sobre todo, qué duración temporal tendran sus afirmaciones?

No se trata de interrogantes formales. Luder está rigurosamente limitado en su gestión, y políticamente condicionado por la realidad (harto conflictiva, fuerza partidaria. Luder —¿quién lo olvida?— cumple un internato. El regreso de la señora de Peron se anuncia como inminente. A más tardar, según dicen, reasumirá el poder el 17 de octubre próximo.

Se podrá argüir (ya lo estamos haciendo) que el gobierno es uno solo y univoca, por lo tanto, su continuidad. Pero, el propio Luder ha dicho que, en definitiva, su tarea consiste en preparar las condiciones que faciliten la futura gestión de la Presidente. Lo cual supone, aunque no se lo explica cabalmente, que ella decidirá en su momento, los cursos de acción a seguir. Estos podrán ser o no, los implementados por el titular del Senado en ejercicio del Poder Ejecutivo.

De lo dicho surge, quiérase o no se quiera, una nueva y razonable inquietud:: ¿Qué valor tiene el diálogo, aun cuando sea vivo y pleno de reciprocidad, si la instancia en la que se le plantea no es la definitiva?

Para muchos observadores, el papel de Lúder en esta nueva emergencia dialogante con la oposición es más el de un ministro del Interior que el de un presidente. Y, en ese sentido, nadie ignora que un ministro (del Interior o de lo que fuere) cumple tareas de asesoramiento. La decisión le está vedada.

Se viven actualmente en el país tiempos de aceleración histórica. Los problemas se multiplican, las soluciones, aún parciales, se tornan difíciles. Por más que algunos funcionarios imputen los hechos al sensacionalismo periodístico", esos hechos —sórdidos algunos, graves otros— están ahí, en la realidad. Una realidad de rostro tosco, surcada por la violencia, la crisis económica y la corrupción.

Se trata, pues, de condiciones críticas al extremo. Tan críticas como para que un hombre del oficialismo —el gobernador de la Provincia de Buenos Aires— pueda decir: "así no llegamos a 1977". O para que el máximo dirigente de la oposición, Ricardo Balbín, pida el adelantamiento de los comicios generales "para poner una nota de alivio en el panorama de la República". Y ello, además, previa advertencia de que "la prolongación de esta situación podría conducir a muy serias y graves aventuras".

Así las cosas, ¿cuál será el valor de un diálogo, todo lo auspicioso que se quiera, si las decisiones —que son las que cuentan— se difieren para el eventual regreso de la Presidente? Porque, ¿qué ocurrirá si ese regreso se demora? ¿Se seguirá con el diálogo y la espera?

Arrighi dará hoy un mensaje

BUENOS AIRES, 1º (NA). — El ministro de Cultura y Educación, Pero José Arrighi, hablará mañana a las 12.30 a todo el país por la Red Nacional de Radiodifusión, desde la escuela de frontera número 59 ubicada en Rofocahuel, a 100 kilómetros de Esquel.

Arrighi, inaugurará desde esa escuela, el ciclo lectivo 1975 de la zona sur. En horas de la tarde se trasladará a Santa Rosa de La Pampa donde tomará contacto con las autoridades educativas de esa provincia.

El titular de la cartera de Educación partió esta tarde hacia Viedma (Río Negro), con la finalidad de reunirse con los más altos funcionarios del área educativa.

Acompañan al ministro, el secretario de Estado de Educación, Francisco Dominguez Journet, el subsecretario de Educación, Néstor Mazzarello, el subsecretario general, Alvaro Losa y el presidente del Consejo Nacional de Educación, Natalio Fernández.

Pararon los judiciales en la Capital

BUENOS AIRES, 1º (NA). — Realizaron hoy un nuevo paro los empleados de la Justicia Nacional de la Capital Federal en reclamo del pago total de las retroactividades correspondientes al último incremento salarial concedido a la actividad.

El emperador Hirohito, del Japón, aparece aquí a su llegada a Williamsburg, Estados Unidos. (Radiofoto de UPI).

Hirohito se halla en Estados Unidos

Rindió un homenaje a MacArthur

WILLIAMSBURG (Virginia), 1 (UPI). — El emperador Hirohito del Japón, que realiza su primera visita a los Estados Unidos, insistió en rendir un homenaje al general norteamericano que aceptó la rendición de su país en 1945 y que después ayudó a reconstruir la destruida nación.

El único monarca nipón que ha visitado oficialmente Norteamérica ordenó que se depositara una corona de flores blancas y rojas a su nombre en el monumento al general Douglas Mac'Arthur, situado en Norfolk.

Portavoces de la comitiva visitante explicaron que la decisión del homenaje al comandante de las fuerzas aliadas que mantuvieron a Hirohito en el trono después de la derrota que sufrió el Japón en la Segunda Guerra Mundial, fue espontánea.

Fuentes diplomáticas dijeron que el emperador no podía depositar la corona personalmente por posibles repercusiones políticas en su país.

Hirohito y la emperatriz Nagako se entrevistarán el domingo en Nueva York con la viuda del general Mac'Arthur.

Hoy lo pasarán visitando las reliquias de la Norteamérica colonial, incluyendo el palacio del gobernador y la casa de Burgesses, ambos inmuebles de fines del siglo XVIII.

La parte oficial de su gira de buena voluntad comienza mañana, cuando el presidente Gerald Ford y su esposa, Betty, los recibirán formalmente en la Casa Blanca.

Los visitantes imperiales fueron acompañados en sus 14 horas de vuelo desde Tokio por 40 sirvientes y miembros de su corte.

Aumentarían el precio del litro de gasoil a $ 7

BUENOS AIRES, 1º (NA). — Una serie de medidas de aplicación inmediata habría resuelto el gabinete económico, en el curso de una reunión que mantuvo esta tarde en el salón de cuadros del Ministerio de Economía.

Las principales de ellas, según la versión obtenida de fuentes responsables, serían las siguientes: elevar a 700 pesos viejos el precio del litro de gasoil, en lugar de los 250 pesos actuales. En materia tributaria, las escalas en el caso de ganancias eventuales pasarán del 45 al 34 por ciento y el mínimo no imponible en lo que respecta al impuesto a las ganancias (anteriormente réditos), será incrementado en el 120 por ciento.

Inhumaron los restos de Rodríguez Araya y Lezcano

Se formularon severos juicios en contra del gobierno

ROSARIO, 1º (NA). — Severos juicios en contra del gobierno se formularon hoy al ser inhumados en el cementerio La Piedad de esta ciudad los cuerpos del abogado Felipe Rodríguez Araya y del procurador Eduardo Luis Lezcano, abatidos ayer a balazos por comandos presuntamente ultraderechistas.

El sepelio de ambos profesionales se realizó con media hora de diferencia, en medio de una atmósfera de tensión, acrecentada por los virulentos discursos de los oradores que despidieron los restos.

En primer término se inhumó el cuerpo de Eduardo Luis Lezcano, haciendo uso de la palabra el secretario general del Sindicato de Trabajadores de la Educación, Carlos de la Torre.

Este destacó la calidad humana y docente de la víctima y se refirió al "alevoso crimen" a manos de "asesinos no tan anónimos como parecen".

También habló el ex sacerdote del Tercer Mundo y dirigente del Partido Peronista Auténtico Juan Carlos Arroyo, quien fustigó a los asesinos de Lezcano y se refirió tácitamente a la protección que éstos tendrían desde algunas esferas oficiales.

Posteriormente, llegó hasta el cementerio el féretro del abogado Felipe Rodríguez Araya, acompañado por una densa multitud, que al arribar a las puertas de la necrópolis entonó el Himno Nacional y la marcha "Adelante Radicales", lanzándose luego vivas a la Patria.

El primer orador, para despedir los restos fue el representante del comité provincial de la Unión Cívica Radical, Juan Carlos Marc.

El dirigente político calificó de "alevoso asesinato" la muerte de Rodríguez Araya, "lo que obliga —dijo— a alzar voces de indignación ante los despojos ciudadanos, que reclaman el regreso a la convivencia, exigencia insoslayable de una Argentina lacerada".

Se refirió luego a la personalidad del extinto y destacó su inquebrantable militancia en el radicalismo.

A continuación, usó de la palabra Juan Carlos Prudencio Acosta, como convencional provincial y representante de los amigos y correligionarios del abogado asesinado, destacando —al igual que los oradores anteriores— las virtudes de éste y emitiendo severas críticas a los grupos terroristas que actúan impunemente en el país.

Por el Colegio de Abogados habló el doctor Eduardo Vázquez, quien destacó la defensa de la dignidad del hombre por el camino del derecho, "que fue cumplida por Rodríguez Araya".

Vázquez condenó con dureza la violencia, "cualquiera sea su signo", formulando luego un llamado a la paz y la concordia.

La lista de oradores fue cerrada por el diputado radical, Horacio Fidel López, quien reiteró los conceptos vertidos anoche en el Parlamento, donde los distintos bloques políticos aprobaron un proyecto de resolución repudiando el crimen de Rodríguez Araya y Lezcano.

El parlamentario puntualizó que la muerte de los profesionales probaba, una vez más, la existencia de la subversión y "sabemos que el gobierno tiene que aplicar la ley", dijo.

En una tácita alusión al ex ministro de Bienestar Social José López Rega, el diputado radical denunció que "aunque el ministro no está en el país, se sigue matando impunemente con el consentimiento y amparo del gobierno, porque nadie de las "Tres "A" ha sido detenido".

"Pero no pedimos que les hagan lo que ellos nos hacen a nosotros, sino que los queremos presos para que la justicia los sancione" acotó.

Tras pedir perdón a los familiares de la víctima por las expresiones que formulaba, López dijo que a ellos "los puede consolar Dios", pero "a nosotros no nos conforma que los que están vivos sigan amparando desde sus puestos a los que matan".

"Felipe Rodríguez Araya y otros abogados han caído por cumplir con su obligación de defensores y estas bestias inhumanas no entienden que un abogado tiene la obligación de las defensa, aunque no esté ideológicamente identificado con sus defendidos", concluyó.

En medio de un tenso silencio, el féretro con el cuerpo del abogado fue depositado en el sepulcro de la familia, tras lo cual los asistentes a la ceremonia fúnebre se retiraron lentamente de la necrópolis.

En el Banco de Desarrollo es titular Blasco

BUENOS AIRES, 1º (NA). — Diversas designaciones en organismos nacionales dispuso el Poder Ejecutivo, mediante sendos decretos dados a conocer en la fecha.

Esas designaciones recayeron en el contador Juan Alberto Tarruella como vicepresidente de la Corporación de Empresas Nacionales; el doctor Armando Blasco como presidente del Banco Nacional de Desarrollo; el doctor Edgardo María Hilaire Chaneton como presidente de la Caja Nacional de Ahorro y Seguro y al doctor Pablo Antonio Ramella como ministro de la Corte Suprema de Justicia.

Asimismo, se dispuso el cese de funciones como interventor en la Corporación Argentina de Productores de Carnes (CAP) al señor Eduardo Angel Pérez y se designó en su remplazo al coronel (RE) Horacio Panstaleón Ballester.

Italo Luder se entrevistó con Leopoldo Bravo

BUENOS AIRES, 1º (Télam). — El presidente provisional del Senado en ejercicio del Poder Ejecutivo Nacional, Italo A. Luder, recibió esta tarde en su despacho de la Casa de Gobierno, al senador nacional Leopoldo Bravo.

Al término de la entrevista, Bravo se retiró de la Casa de Gobierno sin formular declaraciones a los periodistas.

Resultaron muertos en Tucumán 5 extremistas

En Santa Fe fueron detenidos seis guerrilleros

BUENOS AIRES, 1º (NA). — El Comando General del Ejército dio a conocer esta noche un comunicado en el que se expresa:

"Se informa que en la fecha, en la zona de operaciones de Tucumán, durante acciones realizadas por efectivos conjuntos del Ejército y la Gendarmería Nacional, se produjeron dos enfrentamientos armados.

"Como resultado de estas acciones hubo cinco delincuentes subversivos muertos, incautándose munición y armamento. Las propias fuerzas no sufrieron bajas".

Detenciones realizadas en Santa Fe

SANTA FE, 1º (NA). — Seis extremistas, entre ellos una mujer, fueron detenidos por la policía provincial en distintos procedimientos que permitieron además recuperar varias armas pertenecientes a la repartición, así como al Ejército y la Policía Federal, unos 300 proyectiles de distintos calibres, planos de redes camineras y ferroviarias y una nómina de personas que presuntamente serían secuestradas o ejecutadas.

Entre los detenidos figura un jefe subversivo y otros dos elementos que están sindicados como pertenecientes a la célula que ejecutó en 1974 al coronel López y al teniente primero Gambande.

Los detenidos fueron identificados como Juan Carlos Domínguez, de 31 años, casado, contador público nacional, conocido como "El Colorado", domiciliado en la ciudad de Resistencia, Chaco, a quien se menciona como alto responsable de la organización terrorista; René Irurzún, de 30, jornalero al que se reconoce "extrema peligrosidad" afincado en la provincia de Santiago del Estero; Horacio Maciel, de 22, residente en Concordia, Entre Ríos, alias "Pepe"; Ramón Adelino Balbuena, de 24, alias "El Flaco", domiciliado en Estrada 2956, de esta capital; Arturo Ernesto Muro, de 22, alias "Luis", radicado en Formosa y transitoriamente en Estrada 2956, y Nora Beatriz Godoy, de 23, estudiante de ciencias económicas, oriunda de Presidencia Roque Sáenz Peña, Chaco, y residente en calle Córdoba 3725 de esta capital.

Todos los detenidos son de nacionalidad argentina y, según informó la policía, Domínguez y Balbuena participaron en los atentados contra el coronel López y el teniente primero Gambande.

Entre los elementos secuestrados se encontraron referencias a distintos puntos de la Mesopotamia.

Continúa ocupada por los estudiantes la Universidad del Sur

BAHIA BLANCA, 1º, (NA). Las instalaciones de la Universidad Nacional del Sur, que fueron ocupadas ayer por "miembros de la comunidad universitaria" que se oponen al nuevo rector interventor, Julián Reinoso, se mantenían hoy sin variantes, mientras no se registra en los claustros actividad académica de ningún tipo.

El conflicto involucra además a las cuatro escuelas de enseñanza media de dicha casa de estudios, en las que además es nula la tarea administrativa.

La medida fue adoptada, según los ocupantes, "ante la necesidad de resguardar los bienes físicos y materiales de la Universidad" y para "evitar que las actuales circunstancias sean aprovechadas por elementos que sólo persiguen la disociación", según la Asociación de Trabajadores de la Universidad Nacional del Sur.

A su vez, en solidaridad con dicha entidad, la regional de la Confederación General del Trabajo (CGT), las 62 Organizaciones y la Juventud Sindical Peronista de esta ciudad exhortaron a los ocupantes mediante una declaración a "perseverar en la empresa de defender la Universidad y entregarla únicamente a los funcionarios que oportunamente designe el Ministerio de Cultura y Educación, a cuya disposición ha sido puesta".

La gestión de los no docentes, se agrega, "no avanza sobre las atribuciones de la autoridad competente, sino que tiene como única finalidad la defensa de la fuente de trabajo y el superior objetivo de evitar que se entronicen en ella los agentes de la subversión y la antipatria, que no descansan en su intento de devolverla a la esfera de los intereses de cualquier extremo".

Añádese que "la Universidad, recuperada por el pueblo y para el pueblo, debe continuar en la senda que le marcó la doctrina nacional justicialista con un sentido y contenido humanista y cristiano".

En prevención de la vida de Gerald Ford

Un hombre identificado como Thomas Weber es esposado por policías que lo sorprendieron rondando el hotel de Skokie, Illinois, donde se alojaba el presidente Ford. Este arresto forma parte de las medidas de seguridad para salvaguardar la vida del presidente. (Radiofoto de UPI).

Desastre marítimo en Brasil: 80 muertos

Se hundió una nave en el río Amazonas

MANAOS, 1º (Télam). — Por lo menos ochenta personas perecieron ahogadas esta madrugada al naufragar una embarcación con más de cien pasajeros a bordo en el río Amazonas en la zona denominada Medio Solimoes, en las proximidades de la isla del Marrecao.

Las primeras informaciones suministradas por la capitanía de puertos de esta ciudad (situada a 3.200 kilómetros al norte de río de Janeiro) señalan que los sobrevivientes del naufragio fueron recogidos por otras embarcaciones y trasladados a la ciudad de Macapuru, distante a tres horas de navegación de aquí.

Se indicó, inicialmente, que la nave es la "Freire II", y se dedica a realizar excursiones turísticas.

Se desconocen las causas del accidente, aunque no se descarta la posibilidad de que los desafortunados excursionistas hayan sido sorprendidos por un violento temporal que afectó ayer a vastas zonas del territorio brasileño.

Dictarán medidas para el fomento de exportaciones

Cafiero las anticipó a empresarios y agropecuarios

BUENOS AIRES, 1º (NA). — Una reunión de 45 minutos mantuvo esta noche el ministro de Economía, doctor Antonio Cafiero, en cuyo transcurso anticipó a las cámaras y representantes de entidades empresarias y agropecuarias que mañana serán dadas a conocer las tres listas con los incentivos que se otorgarán a los productos, que ganen mercados extranjeros. De acuerdo con declaraciones, que formularon con posterioridad quienes estuvieron presentes en la reunión, el doctor Cafiero anticipó el tenor de algunas de las disposiciones que se propone dar a conocer.

En síntesis fueron las siguientes:

1º) En las tres listas se incluirán los rembolsos que se discernirán a todos los productos, con mayor porcentaje en aquellos que tengan mayor valor agregado.

2º) Será implementado un sistema especial, de actualización automática de los rembolsos según sea de los grupos: primario, agropecuario y de tecnología.

3º) Las exportaciones de lanas tendrán un régimen especial de incentivos por 5 meses que se irán regulando a la medida que evolucione la situación internacional.

4º) Quedarán facultados los bancos a liquidar automáticamente los rembolsos en la oportunidad en que liquiden las divisas a los exportadores.

5º) Habrá un sistema de compensación que asegure al exportador el mantenimiento del precio real de venta de su producción a pesar de los incrementos que sobrevengan en el mercado interno. Este sistema protegerá a los contratos de exportación por el término de 5 años.

6º) Serán enviados al Congreso dos proyectos de ley, para su consideración durante el período extraordinario: a) régimen para el funcionamiento y la constitución de sociedades binacionales, de las cuales una de ellas sea una empresa argentina y b) creación del Banco de Comercio Exterior.

7º — Serán creadas varias consejerías económicas, como oficinas agregadas a representaciones diplomáticas en el exterior.

El continente africano sería uno de los primeros mercados en los cuales se intentaría una penetración masiva con los productos argentinos.

8º — Habrá un ajuste permanente de los tipos de cambio y de los rembolsos a medida que las circunstancias lo aconsejen.

Impresión de empresarios

Con una coincidencia, que resultó sugestiva, todas las principales entidades agropecuarias estuvieron presentes en la reunión, aun aquellas que cumplieron el reciente paro de protesta por la demora oficial en atender sus reclamos.

Se contaron así: la Confederación General Económica, la Confederación de la Producción, la Federación Argentina de Comercio Exterior, la Asociación Argentina de Carnes, la Cámara de Frigoríficos Regionales, la Confederación de Entidades Agropecuarias de la Patagonia, Confederaciones Rurales Argentinas, Coninagro, Sociedad Rural Argentina, Federación Agraria Argentina y Cámara de Frigoríficos Regionales y Exportadores.

Fernando Raimondo, presidente de la Federación de Comercio Exterior, ratificó que las medidas anticipadas coinciden, en líneas generales, con las conclusiones de la asamblea realizada los días 18 y 19 del mes anterior. Pero manifestó su esperanza de que sean im-

México se opone a que la OEA se reúna en Chile

WASHINGTON, 1º (UPI). - México y Jamaica se opusieron hoy a que Chile sea la sede de la VI Asamblea Interamericana convocada para abril.

La reacción se produjo cuando el consejo de la Organización de los Estados Americanos (OEA), fue informado de la petición chilena para que Santiago sea sede de la asamblea. El embajador de México, Rafael de la Colina, hizo constar la posición negativa de su país.

De inmediato, la delegada alterna de Jamaica, Patricia Durrant, expresó también su oposición.

México rompió relaciones con el gobierno del presidente, general Augusto Pinochet, poco después del derrocamiento del presidente Salvador Allende.

La nota presentada al consejo por el embajador de Chile, Manuel Trucco, es sumamente escueta y se ciñe exclusivamente al ofrecimiento formal.

El consejo decidió trasladar la petición a la Comisión General, integrada por todos los miembros del consejo que

Aumentará en un 3% el precio de los pasajes aéreos mundiales

OSLO, 1º (UPI). - Al enfrentar un gran aumento en los precios del petróleo, los ejecutivos de las aerolíneas mundiales aprobaron hoy por una gran mayoría un aumento del tres por ciento en los pasajes aéreos, a partir del primero de diciembre.

Dado que los delegados a la reunión general anual de la Asociación Internacional de Transporte Aéreo (IATA), no pueden fijar los precios de los pasajes, lo antes posible se tomará el procedimiento que no es usual de votar "por correo".

Esto significa que el cuerpo ejecutivo de IATA tomará oficialmente los votos de todas las aerolíneas que son miembros. Para completar la votación se precisan respuestas por escrito.

"Para acelerar el procedimiento, enviaremos telegramas en vez de cartas a todas las aerolíneas que son miembros de la IATA", dijeron funcionarios de la organización. "Esperamos recibir las respuestas a la brevedad".

La recomendación de hoy fue en respuesta al aumento del precio del petróleo en un 10 por ciento, anunciado la semana pasada en Viena por la Organización de los Países Exportadores de Petróleo (OPEP). Traducido a los precios del combustible para los aparatos a reacción, expresaron los funcionarios, esto significará aumentos de entre el tres y cuatro por ciento.

Para que se cumpla la recomendación de hoy, se precisa la aprobación unánime de las 112 aerolíneas que son miembros de IATA.

"Puede que sea difícil con algunas aerolíneas estatales que no quieren aumentos, pero confiamos en que se aprobará la medida", manifestó un vocero de IATA. "Somos bastante optimistas".

Mercado cambiario

BUENOS AIRES, 1º (Télam). — Las cotizaciones de las divisas en los mercados financieros, especial y comercial de cambios, fueron las siguientes:

Monedas	Especial		Comercial		Financ.
1 Lib. Ester.	95,27	95,76	135,66	136,31	74,16
1 Dól. EE.UU.	46,70	46,85	66,50	66,69	36,40
100 Fcs. Franc.	1.045,15	1.053,19	1.488,27	1.499,19	808,62
100 Lir. Ital.	6,83	6,90	9,72	9,82	5,32
100 Ptas. "A"	78,46	81,05	111,72	115,37	—
100 Ptas. "B"	76,53	79,18	109,06	112,71	61,15
100 Mar. Alem.	1.787,21	1.797,63	2.544,95	2.558,90	1.387,72
100 Mar. Finl.	1.184,78	1.196,55	1.687,10	1.703,26	929,12
100 Fl. Hol.	1.734,44	1.744,69	2.469,81	2.483,54	1.349,70
100 Fcs. Belg. F.	112,73	114,55	160,53	163,06	—
100 Fcs. Belg. C.	118,43	119,28	168,64	169,79	91,75
100 Fcs. Suiz.	1.719,96	1.730,17	2.449,19	2.462,86	1.329,87
100 Yens	15,43	15,53	21,97	22,10	12,03
1 Dól. Canad.	45,52	45,71	64,82	65,06	35,51
100 Esc. Port.	169,99	175,22	242,06	249,42	133,95
100 Cor. Dan.	753,74	760,84	11.073,31	1.083,05	589,68
100 Cor. Nor.	821,92	829,24	1.170,40	1.180,41	642,46
100 Cor. Suec.	1.040,40	1.048,50	1.481,62	1.492,52	813,85
100 Chel. Aust.	248,91	254,40	354,44	362,13	195,65

NUEVO INTIMO PERSONAL
Venta en farmacias

EL AUTENTICO
Expresión del Peronismo Auténtico para la liberación nacional y social
POR QUE SE CONSTITUYO EL MOVIMIENTO PERONISTA AUTENTICO
Leálo en el Nº 2
Pídalo en todos los kioscos.
Publicación Quincenal.

1.000 LITROS DE NAFTA GRATIS. NO SE LOS PIERDA.

VAYA A SU CONCESIONARIO FIAT Y ASEGURESELOS.

La razón de ser de los FIAT es la economía.
Y ahora más que nunca.

Por eso, FIAT, la marca Nº 1 del país, se ha empeñado para que usted se apronte a gozar de sus próximas vacaciones totalmente libre, sin pensar en la nafta.

(A partir de aquí preste mucha atención).

Los compradores de un FIAT 125 recibirán una chequera que les permitirá cargar 1.000 litros de nafta gratis en cualquiera de las estaciones de servicio que el AUTOMOVIL CLUB ARGENTINO tiene en el país. Los compradores de un FIAT 128 recibirán una chequera idéntica por 800 litros y los del 600, otra por 600 litros.

Prácticamente el peso de cada uno de los modelos en litros de nafta. (NAFTA DE SOBRA PARA VIVIR LAS VACACIONES MAS LARGAS Y ALEGRES... Y SEGUIR... Y SEGUIR...)

¿Será usted capaz de resistir esta invitación de FIAT?

La propuesta FIAT se realiza con la colaboración del A. C. A.

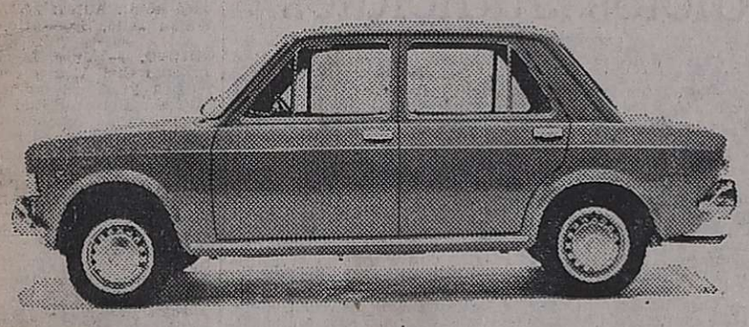

FIAT 128. Peso 830 kg. Velocidad 145 km/h. Utilizó solamente 18.6 litros de nafta entre Florencio Varela y Mar del Plata en la Prueba de Consumo 1974.

FIAT Y LAS MATEMATICAS DEL CONSUMO.

El auto convencional (aún cuando se lo llame chico) consume nafta en forma proporcional a su peso.

De ahí la importancia que tiene hoy día considerar el peso del auto que usted piensa comprar.

Todos los FIAT son livianos. Y cada uno de los modelos FIAT pesa menos que su competidor directo.

Pero además, como todo el mundo lo sabe, la mecánica de FIAT ha estado desde su origen, hace ya 75 años, en guerra declarada contra el derroche. Y ésta es la mejor ocasión para que compruebe la sensatez de FIAT por usted mismo.

LA OFERTA DE FIAT.

La cantidad de unidades en venta con nafta gratis es **limitada.**

Lugar: cualquiera de los 140 Concesionarios FIAT del país.

Surtidores con nafta gratis para los FIAT: cualquiera de las 350 estaciones de servicio del AUTOMOVIL CLUB ARGENTINO, gracias a cuya buena disposicion y afán por favorecer el turismo nacional, ha sido posible efectuar esta oferta única.

Imagínese. Tener el placer de manejar un FIAT. **Su** FIAT 0 km. Recorrer el país de punta a punta. Darse cita con el sol y con el aire. Perderse en un camino lleno de campo. Buscar el mar, el bosque, la montaña, encontrando el goce sin igual del vivir en vacaciones.

Y a la hora de cargar nafta para recorrer kilómetros de nuevos caminos, FIAT pondrá su cheque y usted solamente una sonrisa.

DE CADA 10 PERSONAS, 3 COMPRAN FIAT; LAS 7 RESTANTES ELIGEN ENTRE 6 MARCAS DISTINTAS.

FIAT
con sensatez

Oscar Alende culpó al Gobierno por la crisis económica y la violencia

LA PLATA, 1º (NA). — Oscar Alende, máximo dirigente del partido Intransigente, culpó en un acto público al gobierno por la presente crisis económica y la violencia, al manifestar que lo prometido en 1973 se ha convertido en una contrarrevolución, que no se ha cumplido con el mandato popular, y que "a mayor injusticia habrá mayor subversión", después de lo cual Alende exhortó a las Fuerzas Armadas a colocarse del lado del pueblo, "o no habrá solución".

Alende tomó esa posición en un acto realizado por el P. I. en esta capital provincial, al que concurrió un número considerable de público y conocidas figuras de esa agrupación partidaria.

Alende orador de fondo en esa ocasión, declaró que "la grave crisis económica es consecuencia de la persistente política liberal del peronismo, cuya asunción había despertado grandes esperanzas en el pueblo, actualmente desencantado, porque el proceso anunciado en 1973 ha sido totalmente desvirtuado para convertirse virtualmente en una contrarrevolución".

Agregó el político intransigente y ex gobernador de la provincia —cuando pertenecía a las filas de la UCRI durante la presidencia de Frondizi— que frente al fracaso sucesivo de varios ministros de Economía "debe optarse sin demora por una política nacionalista auténticamente revolucionaria bajo tres conceptos básicos: el nacionalismo económico, la justicia social y la integración latinoamericana".

"Los integrantes del gobierno —aseguró con gran énfasis Alende— son responsables de la grave situación actual y deberán redimir su culpa por no haber cumplido con el mandato del pueblo".

Encaró luego, en particular, la cuestión de la violencia que sufre en estos momentos el país, y manifestó que "de acuerdo con el actual planteo de las cosas, la ecuación es que, a mayor injusticia, habrá mayor subversión en la república, por lo que habría que adoptar soluciones de fondo que vayan más allá de la simple represión armada".

Puntualizó finalmente el orador que debe iniciarse cuanto antes el proceso de recuperación, "en el que las Fuerzas Armadas cumplirán un importante papel si se colocan del lado del pueblo, como lo hiciera el Ejército del Libertador San Martín, o no habrá solución".

El Instituto Forestal fue intervenido

BUENOS AIRES, 1º — Para "posibilitar su reencauzamiento funcional" fue intervenido por el Poder Ejecutivo, el Instituto Forestal Nacional, por un decreto originado en el Ministerio de Economía y dado a conocer hoy por la Secretaría de Prensa y Difusión de la Presidencia de la Nación.

El decreto faculta al titular de aquel departamento de Estado a designar al interventor, con todas las facultades, atribuciones y deberes que corresponden al director general y al consejo de administración del organismo.

Ha sido intervenida Aerolíneas Argentinas

BUENOS AIRES, 1º (NA). — El Poder Ejecutivo dispuso intervenir la empresa Aerolíneas Argentinas, "ante el comportamiento irregular en la prestación de sus servicios, que ha hecho peligrar gravemente los intereses patrimoniales confiados a ella", y designó interventor al brigadier (RE) Almicar Mario San Juan, en remplazo del vicecomodoro, (RE) Vicente Martirano, a quien se le aceptó la renuncia.

El brigadier San Juan fue puesto esta tarde en posesión de su cargo por el secretario de Transporte y Obras Públicas, capitán de navío (RE) Hugo Guillermo Guillamín, en un acto realizado en dependencias de esa empresa.

El decreto de intervención asigna al brigadier San Juan las funciones que el estatuto orgánico de la empresa confiere a los órganos de dirección y administración de las mismas.

En sus fundamentos se señala que "la empresa del Estado Aerolíneas Argentinas viene observando un comportamiento irregular en la prestación de sus servicios, lo que repercute gravemente en lo que hace a su imagen empresaria, como así también en la del país en el exterior".

Se agrega que dicha situación "ha hecho peligrar gravemente los intereses patrimoniales confiados a ese organismo del Estado, que debe cumplir una muy importante y delicada misión en el ámbito del transporte aéreo comercial nacional e internacional".

Trámites para la construcción de viviendas

Se trasladó ayer a la Capital Federal, el subsecretario de Promoción Social y Vivienda, doctor Guillermo De Paolis.

Realizará trámites —según se informó— para obtener la transferencia de fondos de la Secretaría de Vivienda y Urbanismo al Instituto Provincial de la Vivienda, lo que permitirá continuar con la construcción de barrios ya iniciados y comenzar otros. Además, gestionará la ampliación del Centro de Producción del Instituto Provincial de la Vivienda.

También efectuará trámites para obtener subsidios en las secretarías del Menor y la Familia y de Coordinación y Promoción Social.

Entregarán a Télam $ 60 millones más para pago de deudas

BUENOS AIRES, 1º (NA). — El Poder Ejecutivo, por un decreto dado a conocer hoy, dispuso incrementar en la suma de sesenta millones de pesos el aporte reintegrable acordado por el tesoro nacional a la agencia oficial de noticias Télam, para ser destinado al pago de la deuda que esa empresa mantiene con los medios de difusión por facturas vencidas al 31 de agosto de 1975, conforme se determine con intervención de la contaduría general de la Nación.

El decreto, que lleva el número 270, determina también que la suma que se entregue será depositada en una cuota especial que al efecto se habilitará en el Banco de la Nación Argentina a nombre de la empresa y sobre el cual se girará únicamente para la cancelación de la deuda, previa intervención de la Contaduría General de la Nación a los fines comprobatorios correspondientes.

Asimismo se autoriza a la Secretaría de Hacienda a establecer las condiciones en que se operará el reintegro de la suma, incluída la afectación de los libramientos de organismos y reparticiones oficiales que se efectúen a favor de Télam en conceptos de pago por prestación de servicios.

En los fundamentos del decreto se expresa que las causas que motivaron el otorgamiento de la ayuda estatal a esa empresa subsisten en la actualidad, "agudizando su situación de necesidad financiera".

Hubo una agitada reunión de diputados oficialistas

El bloque habría quedado anoche virtualmente acéfalo

BUENOS AIRES, 1º (NA). — El bloque oficialista de diputados nacionales habría quedado esta noche virtualmente acéfalo en su conducción. Tras dos horas de deliberaciones —en cuyo primer tramo participaron autoridades del Partido Justicialista— no se obtuvo un pronunciamiento definitivo sobre las renuncias presentadas por la totalidad de los miembros de la mesa directiva, encabezada por Ferdinando Pedrini (Chaco).

El conflicto se agudizó cuando en los minutos previos a la votación, el sector "Pedrinista" abandonó la sala quebrando deliberadamente el "quórum".

La opinión partidaria fue trasmitida por José Bácz, vicepresidente segundo del consejo nacional, a quien acompañó el secretario general, Manuel Torres.

Pedrini no participó de la sesión y la conducción del debate fue confiada a Ricardo Falú (Salta), quien no comulga con el "verticalismo ortodoxo".

Con antelación a la reunión del bloque la "rama política" había resuelto por unanimidad rechazar la renuncia de Pedrini.

Pero ante las manifestaciones de Báez varios de los integrantes se consideraron desligados de aquel compromiso.

Báez explicó que el Consejo Nacional había recibido las renuncias de los integrantes de la mesa directiva dos semanas atrás.

No se pronunció sobre las mismas, pero advirtió que en caso de aceptarse aquellas debía respetarse la estructura mantenida hasta el momento. Es decir, asignar a un integrante de la "rama política" el cargo de presidente, a otro de la "rama gremial" la vicepresidencia primera, y a un legislador "aliado" la vicepresidencia segunda.

Poco después Báez y Torres se retiraron y a partir de ese momento se generalizó la discusión. Alfonso Márquez (gremialista-Mendoza) reclamó que se pusieran a consideración las dimisiones y propuso que se aceptaran.

Alfredo Rodríguez (político-Córdoba) quien horas antes había censurado severamente manifestaciones formuladas ayer por el gobernador Calabró, motivó el rechazo de las renuncias.

La polémica se centró en aspectos interpretativos referidos a las "directivas" transmitidas por el Consejo Nacional Justicialista a través de Báez. Mientras el sector que cuestiona a Pedrini observaba que éste no había contado con el respaldo partidario, quienes responden al "verticalismo" sostenían la tesis contraria a la vez que intentaban escudarse en el pronunciamiento de las "ramas".

Para el "verticalismo" era válida esta posición pues hubiera obligado a los integrantes de la "rama política" a acatar disciplinadamente el pronunciamiento de rechazar la dimisión de Pedrini.

"Rama gremial" se pronunció en las últimas semanas contra la gestión de Pedrini y la "rama femenina" habitualmente acompaña al sector mayoritario.

Desde la presidencia Falú se empeñaba en poner orden, sin lograrlo con frecuencia.

Cuando prosperó una moción para designar una comisión encargada de proponer la metodología a seguir sobre el problema —la que debía pronunciarse antes de la primera sesión del período extraordinario —a legisladores enrolados en el "pedrinismo", con la excusa de reunirse en un salón contiguo, abandonaron la reunión quebrando el "quórum".

Desde ese momento se multiplicaron los corrillos, y hubo una prolongada deliberación en el despacho de Ferdinando Pedrini.

Este, poco antes del mediodía, había informado al periodismo que el día 19 de setiembre había hecho llegar su renuncia a las autoridades del partido justicialista.

Se reunió el equipo económico

BUENOS AIRES, 1º (NA). — El gabinete económico estuvo reunido esta tarde en el Ministerio de Economía, con la presidencia de su titular, el doctor Antonio F. Cafiero.

La reunión fue relativamente breve, pues apenas superó la hora. No obstante esa circunstancia, la información oficial dio a su labor una dimensión mucho más alta, al indicar que fueron analizadas las medidas de coyuntura, que serán adoptadas en el tiempo que resta de este año y en el año próximo.

SOLICITADA

UDA

A la Docencia Argentina y a la Opinión Pública

La **Unión Docentes Argentinos** repudia enérgicamente el atentado perpetrado en la madrugada de hoy contra el Delegado de la Rama Universitaria de UDA, Profesor Adolfo Raúl Scalvini Ochoa.

Una vez más el terrorismo apátrida pretende sembrar la confusión y la división entre aquellos que sirven a la patria desde su puesto de lucha dentro del Movimiento Obrero.

Labor que el compañero Scalvini desarrolla hoy en nuestro gremio, pero que ha cumplido conscientemente siempre al servicio de la docencia y de la educación, como profesor, ministro de Cultura y Educación o director de la Escuela de Conducción Política.

Por esto UDA declara que luchará por la unidad gremial que es indispensable para lograr la concreción de las justas reivindicaciones del sector docente a pesar de todos los que se confabulan en su contra.

Elba Rosa Benegas — Secretaria de Prensa y Difusión

Mirta Gill de Acosta — Secretaria General

Unión Docentes Argentinos

SECCIONAL MENDOZA

ADHERIDA A CGT Y 62 ORGANIZACIONES

Personería Gremial Nº 161

2|10|F|95623|2|10

ROPA SIEMPRE NUEVA con la limpieza a "NUEVO" del MAS NUEVO Y MODERNO SISTEMA DE LAVASECO Superseco Jet de TINTORERIA SAN JUAN CATAMARCA 112 - TEL. 218297 - MZA.

ANEXO: LAVADO Y PLANCHADO de CAMISAS LIMPIEZA de JUEGOS de LIVING - LAVADO de ALFOMBRAS SUELTAS y PISOS ALFOMBRADOS

RETIROS Y ENVIOS A DOMICILIO

alda Publ.

Cursos Regulares MAQUINAS CONTABILIDAD IBM

PERFORACION - VERIFICACION - OPERACION
TEORIA - PRACTICAS INTENSIVAS
PROGRAMADOR - COMPUTADORAS/360
Introducción - Diagramación - Lenguajes
CERTIFICADO DE VALIDEZ INTERNACIONAL
INTEGRAL INSTITUTO ENSEÑANZA
(Inscr. Min. Educ. y Justicia Nac. Ley 13047 - Art. 2º Inc. C)
Informes e Inscripción: lunes a sábados 17.30 a 22 hs.
Colegio San Luis Gonzaga - Colón 93 - Mendoza
14|9|14|9|F|2|10|A

GRAN RIFA
"MARCOS JUAREZ 74"
SORTEO FINAL
LOTERIA NACIONAL 27-9-75
Primer Premio: Nº 09813
A las TRES ULTIMAS cifras del primer premio: todas las boletas terminadas en 813
A las DOS ULTIMAS cifras del primer premio: todas las boletas terminadas en 13
Organiza y avala: Club A. "River Plate". Inriville (Córdoba)
Administra y promueve: Club A. y B. San Martín Marcos Juárez
1|10|F|95449|3|10

DIBUJO TECNICO
alda pub.
ESPECIALIDAD EN DIBUJO MECANICO Y ARQUITECTONICO
CERTIFICADO VALIDEZ INTERNACIONAL EN 16 MESES
INTEGRAL INSTITUTO DE ENSEÑANZA
Inscr. Minist. de Educ. y Just. de la Nac. Ley 13047 Art. 2º inc. C.
Informes e Inscripción: de lunes a viernes 17,30 a 22 hs.
COLEGIO SAN LUIS GONZAGA - COLON 93 - MENDOZA.

LICITACIONES

BANCO DE MENDOZA

Licitación Nº 93/75-287. Provisión e Instalación de un Sistema de Ventilación en la Imprenta del Banco-

APERTURA: 20 de Octubre de 1975, a las 11 horas.
PLIEGOS E INFORMES: Departamento de Compras y Licitaciones - Gutiérrez 51 (Subsuelo) - Mendoza.
VALOR DE LA CARPETA: $ 100,00 (CIEN PESOS).
2|10|F|95582|4|10

Intervención Federal en Mendoza
MINISTERIO DE OBRAS Y SERVICIOS PUBLICOS

Llámase a Licitación Pública Nº 85, de acuerdo a lo dispuesto por el Decreto Nº 2333/1975, para la ejecución de las obras: PERFORACION PARA ABASTECIMIENTO DE AGUA POTABLE A LA LOCALIDAD DE LA PURISIMA - DEPARTAMENTO GUAYMALLEN - MENDOZA.

DIRECCION DE OBRAS Y SERVICIOS SANITARIOS

PRESUPUESTO OFICIAL ..... $ 931.910,00
VALOR DE LA CARPETA ..... „ 750,00

FECHA DE APERTURA - 15 de octubre de 1975, a las 10 horas.

Los pliegos de condiciones y demás documentación correspondiente, se encuentra a disposición de los interesados, y podrán ser adquiridos con estampillas fiscales de la provincia, en Mesa de Entradas de la Dirección de Obras y Servicios Sanitarios, sita en calle Infanta Mercedes de San Martín 76 - ciudad, lugar donde se procederá a la apertura en la hora y fecha arriba fijadas.
1|10|F|95870|2|10

MINISTERIO DE ECONOMIA
Corporación de Empresas Nacionales
YACIMIENTOS PETROLIFEROS FISCALES
Administración Mendoza
LICITACION PUBLICA
AM. Nº 1.243

TRANSPORTE DE PERSONAL EN OMNIBUS ENTRE CIUDAD MENDOZA Y DEPARTAMENTO MALARGUE Y ZONAS ADYACENTES A ESTE.

Apertura: día 20 de octubre de 1975 a las 11.30 horas, en calle Salta 672, Godoy Cruz, Mendoza. Valor del pliego: $ 100,00.
26|9|F|16712|5|10|D

MINISTERIO DE ECONOMIA
CORPORACION DE EMPRESAS NACIONALES
YACIMIENTOS PETROLIFEROS FISCALES
DESTILERIA LUJAN DE CUYO
LICITACION PUBLICA
70 Nº 174

Llámase a LICITACION PUBLICA para la CONSTRUCCION DE UNA CARROCERIA DE LUJO PARA OMNIBUS.

APERTURA: Día 13 de Octubre de 1975, a las 12 horas, en YPF, Destilería Luján de Cuyo.
PLIEGOS: Administración Destilería Luján de Cuyo (Compras y Contrataciones), en días hábiles de lunes a viernes, de 8 a 12 hs.
VALOR DEL PLIEGO: VEINTE PESOS ($ 20,00).
24|9|F|93714|3|10

GOBIERNO DE SAN LUIS
MINISTERIO DE OBRAS Y SERVICIOS PUBLICOS
D. G. S. P. A. P.
LICITACION PUBLICA Nº 4/75

Llámase a Licitación Pública, para el día 12-11-75, a las 10 horas, Obra: "PROVISION Y MONTAJE DE PLANTA DESFLUORADORA", Localidad Arizona, Departamento Dupuy, con destino a Dirección General de Servicio Provincial de Agua Potable.

PRESUPUESTO OFICIAL: $ 222.741,75.
PRECIO DEL PLIEGO: $ 150.

Por Pliego de Condiciones y demás informes, dirigirse a Dirección General de Servicio Provincial de Agua Potable, Falucho 822 o Casa de San Luis, Bernardo de Irigoyen 224, Capital Federal.

D.G.S.P.A.P., SAN LUIS, 18 de Setiembre de 1975.
29|9|F|95029|3|10

BODEGAS Y VINEDOS GIOL eeic LICITACIONES

LICITACION PUBLICA
004/75 -M-

Llámase a Licitación Pública con apertura en calle Giol 90, Gral Gutiérrezé, Maipú, Mendoza, para el día 10 de octubre de 1975, a las 17 horas, para la adquisición de:

EQUIPOS DE SISTEMA VISIBLE RAND

Para informes y retiro de Pliegos de Condiciones, dirigirse a División Compras de Casa Matriz, con sede en Gómez 265, de Gral. Gutiérrez, Maipú, Mendoza, de lunes a viernes de 8 a 12 horas.
Queda reservado el derecho de aceptar o rechazar total o parcialmente las ofertas recibidas.
LA EMPRESA
1|10|F|95854|2|10

MINISTERIO DE ECONOMIA
CORPORACION DE EMPRESAS NACIONALES
Yacimientos Petrolíferos Fiscales
DESTILERIA LUJAN DE CUYO
LICITACION PUBLICA
70 - Nº 176

Llámase a Licitación Pública para la PROVISION DE BULONES, ARANDELAS, TUERCAS Y TORNILLOS.
APERTURA: día 21 de octubre de 1975, a las 12 horas, en YPF Destilería Luján de Cuyo.
PLIEGOS: Administración Destilería Luján de Cuyo (Compras y Contrataciones) en días hábiles de lunes a viernes de 8 a 12 horas.
VALOR DEL PLIEGO: Veinte pesos ($ 20,00).
29|9|F|95034|8|10

MINISTERIO DE ECONOMIA
CORPORACION EMPRESAS NACIONALES
Yacimientos Petrolíferos Fiscales
ADMINISTRACION MENDOZA
LICITACION PUBLICA
AM. Nº 1.244

Transporte en ómnibus de personal diurno a zona industrial de YPF - Luján de Cuyo - Mendoza.
APERTURA: Día 23 de octubre de 1975 a las 11,30 horas en calle Salta 672 - Godoy Cruz - Mza.
VALOR DEL PLIEGO: $ 100,00.
29|9|F|95044|8|10

MINISTERIO DE ECONOMIA
CORPORACION DE EMPRESAS NACIONALES
YACIMIENTOS PETROLIFEROS FISCALES
ADMINISTRACION MENDOZA
LICITACION PUBLICA
AM. Nº 1.260

Proyecto y montaje, con provisión parcial de materiales, de una línea trifásico de 13,2 Kv. y dos estructuras normalizadas para subestaciones de 13,2/0,4-0,231 en el Dpto. Malargüe - Administración Mendoza.
APERTURA: Día 27 de Octubre de 1975, a las 11 horas, en calle Salta 672 - Godoy Cruz (Mza.).
VALOR DEL PLIEGO: $ 100,00.
2|10|F|95529|11|10

MINISTERIO DE ECONOMIA
CORPORACION DE EMPRESAS NACIONALES
YACIMIENTOS PETROLIFEROS FISCALES
DESTILERIA LUJAN DE CUYO
LICITACION PUBLICA
70 Nº 178

Llámase a LICITACION PUBLICA para REMODELACION SISTEMA DE ALARMA CONTRA INCENDIO Y CIRCUITO ANILLO EN D.L.C.
APERTURA: Día 24 de Octubre de 1975, a las 9 horas, en YPF, Destilería Luján de Cuyo.
PLIEGOS: Administración Destilería Luján de Cuyo (Compras y Contrataciones), en días hábiles de lunes a viernes, de 8 a 12 horas.
VALOR DEL PLIEGO: $ 100,00 (CIEN PESOS).
2|10|F|95519|11|10

MINISTERIO DE ECONOMIA
CORPORACION EMPRESAS NACIONALES
Yacimientos Petrolíferos Fiscales
ADMINISTRACION MENDOZA
LICITACION PUBLICA
AM. Nº 1.259

Transporte de petróleo en camiones tanque, desde pozos El Sosneado y Puesto Rojas (Zona Malargüe) hasta cargadero Agrelo (Luján de Cuyo), Mza.
APERTURA: Día 20 de octubre de 1975. A las 12.30 horas, en calle Salta 672, Godoy Cruz, Mza.
VALOR DEL PLIEGO: $ 100,00.
29|9|F|16740|8|10|D

MINISTERIO DE ECONOMIA
Corporación de Empresas Nacionales
YACIMIENTOS PETROLIFEROS FISCALES
Destilería Luján de Cuyo
LICITACION PUBLICA
70 Nº 175

Llámase a licitación pública para adquisición de casillas metálicas.
Apertura: 20 de octubre de 1975, a las 10 horas, en YPF, Destilería Luján de Cuyo.
Pliegos: Administración Destilería Luján de Cuyo (Compras y Contrataciones), en días hábiles de lunes a viernes de 8 a 12 horas.
Valir del pliego: Veinte pesos ($ 20,00).
26|9|F|94168|5|10

MINISTERIO DE ECONOMIA
Corporación de Empresas Nacionales
AGUA Y ENERGIA ELECTRICA
GERENCIA REGIONAL CENTRO
DIVISIONAL SAN LUIS
LICITACION PUBLICA Nº 3/75

Llámase a Licitación Pública para el día 20 de Octubre de 1975, a las 10 horas, para la provisión de prendas de vestir, con destino al personal manual y administrativo de la Divisional San Luis, Distritos y Sub-Distritos.
PLIEGOS E INFORMES: Oficina de Compras - Chacabuco 808 - San Luis
VALOR DEL PLIEGO: $ 200,00 (doscientos pesos).
29|9|F|94992|3|10

MINISTERIO DE ECONOMIA
CORPORACION DE EMPRESAS NACIONALES
GAS DEL ESTADO
LICITACION PUBLICA Nº 6/75

Llámase a Licitación "Por el Servicio de Transporte de cilindros de Gas Envasado desde Planta Lupán de Cuyo hasta Planta de Almacenamiento de Sucursal San Martín - Mendoza".

APERTURA: 20 de octubre de 1975, a las 11.

Las firmas interesadas pueden retirar los pliegos respectivos en División Compras, sita en calle Las Tipas y Sgo. del Estero, Godoy Cruz - Mza., de 7 a 13.30 horas, los días hábiles de lunes a viernes
25|9|F|94002|2|10

BANCO DE MENDOZA

Licitación Nº 94/75-288 Casa Matriz. Edificio San Martín y Gutiérrez. Tercer Piso. Revestimiento de Conductos y Muebles Destinados al Departamento Sistematización de Datos.

APERTURA: 22 de Octubre de 1975, a las 11 horas.
PLIEGOS E INFORMES: Departamento de Compras y Licitaciones - Gutiérrez 51 (Subsuelo) - Mendoza.
VALOR DE LA CARPETA: $ 100,00 (CIEN PESOS).
2|10|F|95585|4|10

Edictos Judiciales

EDICTO. — Caja de Seguro Mutual Ley 1828, cita cinco (5) días beneficiarios Rafael María Azcurra, para reclamos derechos seguro mutual. - Antonio Eduardo Schillagi, Director Gerente, Caja de Seguro Mutual.
29|9|C|515|3|10

EDICTO. — Caja de Seguro Mutual Ley 1828, cita cinco (5) días beneficiarios Moises Julio Chade Páez para reclamos derechos seguro mutual. - Antonio Eduardo Schillagi, Director Gerente Caja de Seguro Mutual.
29|9|C|298|3|10

EDICTO. — Caja de Seguro Mutual Ley 1828, cita cinco (5) días beneficiarios Miguel Lino Herrera Balmaceda para reclamos derechos seguro mutual. - Antonio Eduardo Schillagi Director Gerente.
29|9|C|274|3|10

EDICTO. — Caja de Seguro Mutual Ley 1828, cita cinco (5) días beneficiarios Emilio Alberto Maranesi Bruga para reclamos derechos seguro mutual. - Antonio Eduardo Schillaggi Director Gerente Caja de Seguro Mutual. 30|9|C|360|4|10

EDICTO. — Caja de Seguro Mutual Ley 1828, cita cinco (5) días beneficiarios, Jerónimo Simone Fontemacchi para reclamos derechos seguro mutual. - Antonio Eduardo Schillagi Director Gerente Caja de Seguro Mutual.
30|9|C|522|4|10

EDICTO. — Caja de Seguro Mutual Ley 1828, cita cinco (5) días beneficairios Pedro Telmo Dávila Curra, para reclamos derechos seguro mutual. - Antonio Eduardo Schillagi, Director Gerente Caja de Seguro Mutual.
30|9|C|317|4|10

EDICTO. — Caja de Seguro Mutual Ley 1828, cita cinco (5) días beneficiarios Ernesto Reynals Gallo para reclamos derechos seguro mutual. - Antonio Eduardo Schillagi Director Gerente Caja de Seguro Mutual.
30|9|C|316|4|10

EDICTO. — Caja de Seguro Mutual Ley 1828, cita cinco (5) días beenficiarios Isaura Clara Rosas Tpbares para reclamos derechos seguro mutual. - Antonio Eduardo Schillagi Director Gerente Caja de Seguro Mutual.
0 9 C|83|4|10

EDICTO. — Se comunica que Construcciones Mendoza S.R.L. ha resuelto, según Acta Social Nº 23, del 4 de Junio de 1974, desistir de su transformación en Sociedad Anónima. Este desistimiento se dispone en mérito a que, pese a estar autorizado el funcionamiento de la Sociedad Anónima por Decreto Nº 1657 del 18 de Julio de 1972 del Sup. Gobierno de la Provincia, esta no ha funcionado ni efectuado contrataciones como tal ni ha concluído con los trámites para inscribirse en los Registros respectivos.
30|9|C|546|4|10

EDICTO. — Caja de Seguro Mutual ley 1828, cita cinco (5) días beneficiarios Daniel David Astudillo para reclamos derechos seguro mutual. Antonio E. Schillagi, director gerente.
1|10|C|677|5|10

EDICTO. — Juez Décimo Juzgado Civil autos 10380, caratulados "Anaine Moises p/Cancel. Letra de Cambio - Denuncia Extravío", hace saber a interesados que el Tribunal ha dispuesto la cancelación de la letra de cambio recibida por el Sr. Moises Anaine del Banco de Los Andes, sucursal Mendoza, debidamente endosada, librada por el Sr. Ricardo Barraud, con domicilio especial constituido en la misma en Casilla de Correo nº 13 de Palmira, departamento de San Martín (Mza.) emitida el día 10 de setiembre de 1974, con vencimiento al día 12 de febrero de 1975 por la suma de $ 15.371,00 y bajo el nº 10.324-13 y pagadero en el Banco de Los Andes, Sucursal Mendoza, Cdad. Mendoza, - autorizando el pago de la misma si no hubiese oposición dentro de los 60 días posteriores a la última publicación edictal. - Juan Carlos Calderón, Secretario.
2|10|C|676|16|10

EDICTO. — Juez Décimo Segundo Juzado Civil autos 63668 "Vega, Leoncio Felipe, por título supletorio" cita a quienes se consideren con derecho sobre el inmueble de 415,98 mts2, sito en calle Saavedra 236, distrito General Gutiérrez departamento Maipú; límites: norte Vicente Mancuso 10 mts.; sur calle Saavedra 10,29 mts.; este José Antonio Arce y otros 44,46 mts. y oeste Justina Agüero de Mastrapascua y otros 41,45 mts. - Carlos M. Baronian, Secretario.
2|10|C|352|10|11|A

EDICTO. — Juez Trece Civil, cita herederos y acreedores de: Luis Ricardo Gazzaniga, comparendo día diecinueve noviembre diez hs. Susana M. Duran, Secretaria.
2|10|C|857|3|11|A

EDICTO. — Juez 12º Civil cita y emplaza herederos y acreedores Pascual Perfecto Zabala audiencia tres de noviembre próximo, once hs. Autos Nº 65.734. - Carlos M. Baronian.
2|10|C|811|14|10|A

EDICTO. — Juez Séptimo Civil, cita a herederos y acreedores de Eulalia Chinarro de Palomo, comparendo del veinticuatro de octubre próximo, a las doce horas. - José M. Hidalgo, Secretario.
2|10|C|810|14|10|A

EDICTO. — Caja de Seguro Mutual Ley 1828, cita cinco (5) días beneficiarios Pedro Nolasco Bilbao Olivera para reclamos derechos seguro mutual. - Antonio Eduardo Schillagi Director Gerente Caja de Seguro Mutual.
2|10|C|959|6|10

EDICTO. — Caja de Seguro Mutual Ley 1828, cita cinco (5) días beneficiarios Evaristo Abbate Borg para reclamos derechos seguro mutual. - Antonio Eduardo Schillagi Director Gerente Caja de Seguro Mutual.
2|10|C|983|6|10

EDICTO. — Segundo Juzgado Civil, Tercera Circunscripción, cita herederos y acreedores de Pilar Ocaña, comparendo octubre veintiocho, diez horas. - Pedro José Messina, secretario.
2|10|F|95602|20|10|A

EDICTO. — Juez Primer Juzgado Civil San Rafael, Sec. 1, cita herederos y acreedores de Medardo Flores, audiencia Ocho de Octubre próximo, diez horas. Oscar Suárez Secretario.
22|9|F|93256|2|10|A

EDICTO. — Juez Cuarto Civil, cita herederos y acreedores de: Albina Rosa Millan de Menghi comparendo veintitres de Octubre próximo a las doce horas - Susana M. Duran, Secretaria.
24|9|C|455|6|10|A

EDICTO. — Juez Tercer Juzgado Civil, cita herederos y acreedores de Antonio Buzón, comparendo trece de noviembre próximo once treinta horas, Arnaldo Andrés Frigerio, secretario.
24|9|C|534|6|10|A

EDICTO. — Juez noveno Civil cita emplaza herederos, acreedores de Antonio Battistutta y Virginia Michelutti comparendo trece octubre próximo nueve horas. Expte. 102302. - Juan Gutiérrez Cassabe. Secretario.
24|9|C|604|6|10|A

EDICTO. — Juez 16º Civil — autos 39628 — "Martínez Manuel - Sucesión" — cita y emplaza herederos y acreedores comparendo ocho de octubre próximo once horas. - Secretario Francisco Rodríguez.
24|9|C|830|6|10|A

EDICTO SUCESORIO — Juez Octavo Civil, cita herederos y acreedores Mario Jorge Villegas, audiencia tres octubre próximo, doce horas. Autos: 39.207. - Oscar Willan Tello, Secretario.
25|9|C|021|2|10|A

EDICTO. — Juez Décimo Sexto Juzgado Civil cita y emplaza herederos y acreedores Albarello ó Alvarello Hermenegildo comparendo quince de octubre doce horas año 1975. - Francisco Rodríguez S. Secretario.
26|9|C|212|8|10|A

EDICTO. — Juez Segundo Juzgado Civil San Rafael cita herederos y acreedores de Mariano del Rosario Almirón comparendo veintiuno Octubre once horas. Autos 15.121. Héctor Dick Ulloa, Secretario.
26|9|F|94163|8|10|A

EDICTO. — Juez Primer Juzgado Civil San Rafael, cita herederos y acreedores de María Alpentista de Juárez comparendo dieciseis Octubre nueve horas. Autos 71.905. Oscar Suárez, Secretario.
26|9|F|94158|8|10|A

EDICTO. — Juez 14º Civil, autos 86.262, hace saber posibles interesados que Laureano José López, solicita título supletorio por posesión veintiañal inmueble ubicado España esquina Alberdi, distrito Fray Luis Beltrán, superficie 591,83 m2., lindando, Norte: Juan Luna Martín, 19,80 metros; Sur: Francisco Rodríguez, 29,88 metros. Segundo inmueble, constante superficie 1.4C2,28 m2., limitando, Norte: Rivadavia 38,40 mts.; Sur: Calle Pública de la plaza 31 mts. y línea quebrada de 10 mts.; Este: Alfredo Dalmazo, 11,60 mts. y Abelaido González, 28,40 mts. y Oeste: Ramón Fermín Martín, 39,53 mts. - Felipe A. de la Rosa G., secretario.
15|9|C|66|22|10|A.

EDICTO. — Juez Quinto Civil cita y emplaza herederos y acreedores Justo Ovejero, comparendo: Treinta y uno Octubre 1975 Diez Horas. Expediente 75.991. María E. Ayora, Secretaria. 22|9|C|91|2|10|A

EDICTO. — Juez Doce Civil cita y emplaza herederos y acreedores de Abel Ferreyra y María Andrea Narváez de Ferreyra audiencia Diez y Seis Octubre próximo, Once Horas. Autos Nº 66.592. May Baromian, Secretario.
22|9|C|311|2|10|A

EDICTO SUCESORIO. — Juez Octavo Civil cita herederos y acreedores Carlos Thebault, audiencia: dieciseis octubre próximo, doce horas. Autos: 39.283. - Oscar Willan Tello, Secretario.
30|9|C|522|10|10|A

EDICTO. — Juez Decimo Civil cita y emplaza herederos y acreedores de Flavis o Fabio Zanetti audiencia treinta de octubre próximo nueve horas Autos 10.480. - Juan Carlos Calderón, Secretario.
30|9|C|596|10|10|A.

EDICTO. — Juez Trece Civil cita herederos y acreedores de: Domingo Augusto Pannochia comparendo día dieciseis de octubre próximo a las doce hs. Autos nº 71.026. Oscar Balmes, Secretario.
30|9|C|597|10|10|A

EDICTO. — Juez Primer Juzgado Civil San Rafael cita herederos y acreedores de Luis Castillioni o Castigtioni comparendo día tres de noviembre próximo a las nueve horas. - Oscar Suárez, Secretario.
30|9|F|95211|10|10|A

EDICTO. — Juez Noveno Civil autos 101.824 "Días Alberto Luis contra Agapita E. Tránsito Robledo - divorcio". Notifica a Agapita E. Tránsito Robledo de ignorado domicilio, que el juzgado la emplaza para que en veinte días, comparezca, conteste demanda y constituya domicilio legal, bajo apercibimiento de ley (arts. 21, 74, 75, 167 y 302 C. P. C.). - Juan Gutiérrez Cassafe, Secretario.
30|9|C|391|6|10

EDICTO. — Juez Cuarto Civil, cita y emplaza a herederos y acreedores de José Fernando Giura, comparendo trece de octubre próximo a las doce horas. Autos Nº 69.597. Susana M. Durán. Secretaria.
2|10|C|034|13|10

Luján

Entrega de donativos a una escuela

LUJAN. — En fecha reciente, las comisiones periescolares de la escuela Nº 222 "Coronel Manuel Dorrego", de El Carrizal, hicieron entrega a la dirección del establecimiento de 40 libros de lectura para primer grado. En un sencillo acto, efectuado en el local escolar, que contó con la asistencia de los padres de los alumnos, se procedió a repartir los citados textos de lectura; éstos se prestarán al alumnado durante todo el ciclo lectivo.

Se informó además que las comisiones periescolares instalaron cortinas en todas las aulas y demás dependencias del establecimiento educacional.

Gremiales

SOEVA - LUJAN — La filial local de SOEVA informó que desde el 18 de octubre, a las 15, se dictarán los Cursos de Capacitación Sindical. Estarán destinados a los delegados de comisiones internas, y se ofrecerán en la sede de Alberdi 61, de Mayor Drummond.

Entidades diversas

Club Social Luján. — LUJAN. — El viernes próximo, a las 21.30, en su sede social, esta entidad ofrecerá una cena durante cuyo transcurso se efectuará la entrega de premios a los ganadores del torneo interno de billar, al tiempo que se dejará inaugurado el nuevo salón de fiestas de la institución, recientemente construido.

Sociales

Casamiento. — LUJAN. — El próximo sábado, a las 22.45, en la parroquia Santo Domingo (Salta y Fray Luis Beltrán), de esta ciudad, será bendecido el casamiento de la señorita Luisa Inés Pringles y el señor Víctor José Bullaude. Serán padrinos el señor Víctor Fusco y su señora Norma Nones.

Departamentales

Guaymallén

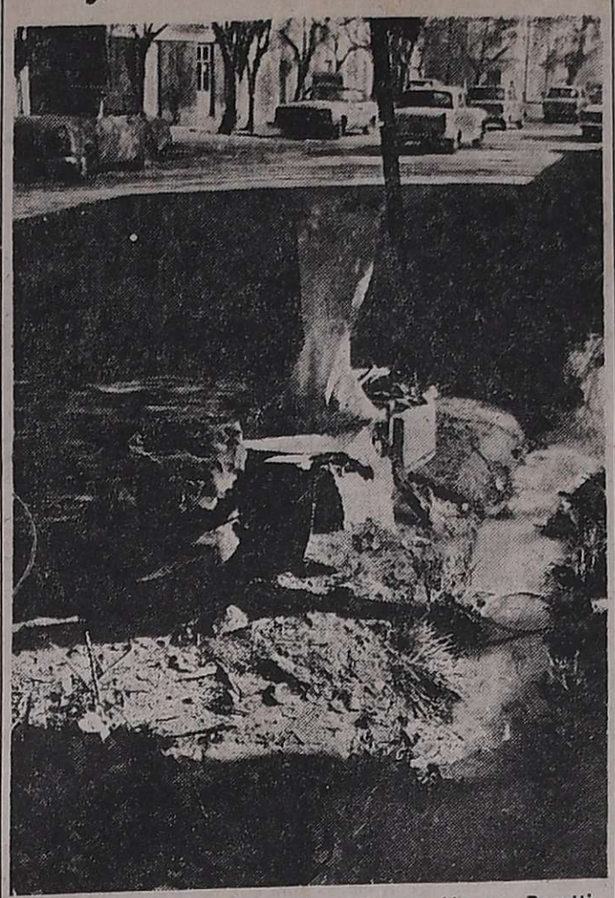

Cobo en las inmediaciones de su intersección con Berutti. Aguas servidas, residuos y malezas, ejemplos que niegan un pretendido progreso.

Aguas servidas y residuos en zona poblada de Dorrego

DORREGO. — En un sector de este distrito, comprendido por las arterias Berutti y Cobo, se presentan varias deficiencias.

Los moradores del conjunto edilicio puntualizaron los innumerables inconvenientes que ocasionan el periódico vuelco de líquidos servidos a las acequias y su estancamiento por falta de agua y acumulación de residuos o malezas.

Los problemas tienen su foco —coinciden los vecinos— en la carencia de acción comunal para la limpieza de los cauces en forma regular, crítica que se extiende a la poda del arbolado; "en algunos casos las ramas tocan las líneas telefónicas y de energía, provocando cortes en el suministro al conjunto edilicio o alumbrado público".

"Las acequias que corren por Berutti desde oeste a este, y desembocan en Cobo desde sur a norte, han sido prácticamente clausuradas —afirmó un denunciante de la situación que comentamos—; la corriente de agua es nula, dando lugar a la detención de restos de comida y aguas jabonosas, las que al entrar en estado de putrefacción despiden emanaciones desagradables". Otro circunstancial interlocutor, corroboró: "La comuna no puede soslayar sus responsabilidades. Desde hace un año no se limpian las acequias, las malezas de esa forma proliferan dando una imagen negativa al pretendido progreso que se busca para Dorrego. Las autoridades tienen la misión de proteger la salud de la población señalando el camino del aseo y el orden".

Godoy Cruz

Normalizan el servicio de agua potable en un barrio

GODOY CRUZ. — Luego de cuatro días sin agua potable, se normalizó la provisión del líquido en el Barrio Gráfico de este departamento, a raíz de que fue intervenida la planta potabilizadora por parte de la Dirección de Obras y Servicios Sanitarios (DOSS), del Ministerio de Obras Públicas de la Provincia.

Como se informara oportunamente, el corte de agua fue dispuesto por la cooperativa del barrio debido a que los usuarios se negaban a pagar la cuota mensual correspondiente, que hasta setiembre fue de $ 6.000 m/n, y desde octubre subió a $ 10.000 m/n. El agua se trataba en la planta luego de extraerla del zanjón Emilio Civit, en las adyacencias, y con el producido mensual de los 275 vecinos se pagaba la luz, los elementos químicos indispensables y el personal a cargo del establecimiento.

El vicepresidente de la cooperativa, señor Daniel James, informó que siempre hubo remisos, y que de los 275 usuarios sólo pagaba normalmente un 40% en un primer momento, porcentaje que luego descendió al 25%. Aunque, aclaró, que a raíz de la medida adoptada, se incrementaron los pagos en estos últimos días. Reiteró su posición de no dar el agua, "pues no puedo permitir que se sigan burlando de nosotros; mantendré esa postura hasta que se me pida la renuncia". Declaró que por su actitud fue tratado de "ladrón" en más de una oportunidad, "cuando en ocasiones hemos puesto dinero de nuestros bolsillos para solventar los gastos, hecho que podemos demostrar con las boletas respectivas".

Intervención

Indicó el señor James que el martes recibió de DOSS un telegrama colacionado por el que se intimaba a la cooperativa a regularizar el servicio de agua potable, "bajo apercibimiento de intervenir la planta". Se le respondió con otro telegrama —dijo— que expresa: "Comunicámosle imposibilidad de regularizar servicio de agua por falta de pago de los usuarios".

Luego hubo una reunión con un representante de la repartición en la que se dispuso, de común acuerdo, que el DOSS se encargaría de poner en funcionamiento la planta hasta ción, lo que sucedió en la vispera.

Parque de diversiones

Se ultiman los detalles para la instalación de un parque de diversiones sobre la calle Emilio Civit del Barrio Gráfico, circunstancia que también fue denunciada a este diario por lo irregular. Concurrimos al lugar y pudimos comprobar que, efectivamente, las estructuras están en medio de la calle, sólo que ésta no tiene salida a Talcahuano.

El señor James explicó que si no tiene salida es porque la cruza una acequia que habitualmente sirve para desagüe de la planta potabilizadora. "Para canalizarla —manifestó — necesitamos instalar 25 caños que debemos pagar entre todos; pero si no quieren pagar el agua menos van a querer pagar los caños que precisamos, siendo ése el único gasto, pues la Comuna de Godoy Cruz nos ha ofrecido la mano de obra y la maquinaria indispensable". No obstante, aclaró que el dueño del parque de diversiones "tiene permiso de la Municipalidad y la autorización de la Cooperativa, aunque ese terreno no es nuestro. Se irán en 45 días, según reza el contrato".

Necrología

Tránsito Segundo Vélez. GODOY CRUZ. — Dolorosamente ha repercutido entre los suyos y amistades la desaparición del señor Tránsito Segundo Vélez, vecino de este departamento, donde había nacido hace 80 años.

Luego de cursar sus estudios secundarios en el Colegio "Agustín Alvarez" y universitarios en la facultad de Medicina de Buenos Aires hasta tercer año, el señor Vélez prestó servicios en distintas reparticiones del gobierno provincial, llegando a ser jefe de mesa de entradas de la ex Dirección de Salubridad. También se desempeñó en la sección Contaduría del Departamento General de Irrigación y a partir de 1946 fue designado subcontador de la Caja de Seguro Mutual, donde actuó hasta el momento en que se acogió a la jubilación.

Maipú

Rifa postergada

MAIPU. — La rifa organizada por la Cooperadora de la Regional IV de Policía a realizarse ayer por la jugada de la Lotería de Mendoza, ha sido postergada para el sábado, por la misma lotería.

Notas Sociales

Cumpleaños. — MAIPU. — Con motivo de cumplir el 4 de este mes un año de vida el niño Sandro Bendelé, sus padres lo agasajarán con una fiesta en su residencia de Gutiérrez

Central Fotográfica
DISTRIBUIDORES
MATERIAL FOTOGRAFICO
—EN SU NUEVO LOCAL—
SAN JUAN 1392
TELEFONO 218285 - MENDOZA

CRONICA POLICIAL

Secuestro de vehículos y 280 detenciones

Efectivos de las distintas secciones de la Dirección de Investigaciones realizaron un amplio operativo de seguridad entre las 16 del martes hasta la 1.30 de ayer en zonas del Gran Meendoza. De acuerdo a la información policial, se detuvo a 280 personas en averiguación de antecedentes, entre ellas a 22 menores, 10 prostitutas, 12 chilenos sin documentación en regla y 10 individuos sobre los que se había ordenado averiguación de paradero. También se arrestó a Bernardo Leopoldo García y Cirilo Alfredo Barrera en averiguación de una tentativa de homicidio.

Por otro lado, en la última semana el personal de la Dirección de Tránsito de la Policía de Mendoza confeccionó 744 actas por infracciones viales y secuestró 174 vehículos. Otros 225 fueron trasladados con guinches a la playa ubicada frente al Cerro de la Gloria. Se dijo también que 138 vehículos fueron controlados por ruidos molestos y gases tóxicos.

En San Rafael hallan sin vida a una persona

SAN RAFAEL. — En el destacamento policial de La Llave se denunció que en una acequia ubicada en la finca "El Nevado", fue encontrado el cuerpo sin vida de una persona. Al concurrir la policía al lugar estableció que se trataba de una persona de sexo masculino, cuyo cadáver fue remitido a la morgue judicial a los efectos legales mientras se procura lograr su identidad.

José Boscco

Carlos Pardo

Un joven desactivó una poderosa bomba

La bomba con amonita y sistema de relojería colocada frente a la vivienda de un puestero de la feria de Guaymallén —hecho del cual informó LOS ANDES en la víspera— fue desactivada por un joven de 18 años poco antes de que llegara el personal especializado de la Brigada de Explosivos de la Policía de Mendoza. El poderoso artefacto, cuyo mecanismo estaba en funcionamiento, podría haber provocado grandes daños y víctimas, pero la temeraria acción de Carlos Alberto Pardo, vecino del lugar del hecho, impidió lo que pudo ser una tragedia.

El paquete con el explosivo había sido puesto en la mañana del martes —posiblemente antes de las 10.30— en el portón del inmueble de España 4550, de Guaymallén, propiedad de José Boscco, comerciante en frutas y verduras. Estaba compuesto por un kilo de amonita, material utilizado en las granadas militares "PA 4", y tenía adosado un reloj con cuyo mecanismo debía explotar.

En esos momentos —eran las 11— pasó por el lugar el joven Pardo y advertido de la presencia de la bomba, desenchufó una ficha del dispositivo eléctrico, desactivando el aparato. Más tarde arribó una comisión policial, la que estableció que la operación de Pardo había inutilizado el mecanismo.

"Cuando me di cuenta que era una bomba —dijo Pardo— la tomé con mis manos y le saqué el enchufe. Luego llamé a un electricista vecino y él me dijo que llamáramos a la policía". Mencionó el joven que en ningún momento sintió miedo y que el sistema de relojería funcionaba al parecer perfectamente.

Con todo, la acción del joven Pardo pudo tener consecuencias fatales, pues el mecanismo eléctrico lejos de ser desactivado, pudo haber hecho estallar el explosivo con el movimiento, según dijo un experto. Añadió que ningún particular debe intentar una cosa semejante por los riesgos propios del desconocimiento de los distintos y numerosos sistemas empleados en la fabricación de bombas. Uno de ellos, de doble circuito, precisamente activa el fulminante cuando se cortan los cables a la vista, sin percatarse de que escondido funciona otro circuito que hace explotar la carga inmediatamente.

En cuanto al destinatario del atentado, el señor Boscco, dijo no tener actividad política ni gremial y que se dedica a sus tareas de comerciante, aunque precisó que últimamente era extorsionado para que entregara dinero a personas desconocidas. "De lo contrario —añadió— mis hijos iban a correr peligro". Una simple extorsión.

Absuelven a una mujer que mató a su esposo

LA PLATA, 1º (Télam). — Juana Rosa Santucho de Madrid, de 30 años, juzgada por homicidio calificado de su esposo, fue absuelta en juicio oral por la Cámara en lo Penal de San Martín, recuperando su libertad inmediatamente, se informó hoy aquí.

La absolución fue pedida por el fiscal quien antes había solicitado prisión perpetua para la acusada.

El crimen ocurrió el 22 de abril de 1974, en José León Suárez, localidad de ese partido bonaerense y la víctima era Manuel Dortunato Madrid, de 29 años, jornalero.

Al ocurrir el hecho la mujer estaba embarazada y dio a luz en la cárcel de Olmos —en donde estaba alojada— el 24 de octubre de ese año. Su hija cumplirá pronto un año.

El juicio oral se inició con la declaración de la acusada. Relató los padecimienos sufridos durante su matrimonio por los malos tratos que le daba su esposo —hombre singularmente fuerte— quien además mantenía relaciones extramatrimoniales con una vecina, haciendo ostentación de ellas.

El día del hecho —según se comprobó— la mujer compró una pistola calibre 22, "con la cual pretendía suicidarse", según dijo, pero cuando se proponía consumar su propósito llegó el marido con quien sostuvo una de las habituales discusiones. Madrid la golpeó, la esposa sacó el arma para defenderse y la víctima trató de arrebatársela. En la lucha se habría disparado el tiro que causó la muerte del marido.

A continuación declararon funcionarios policiales, peritos y el médico forense quienes aportaron diversos elementos que fueron avalando el relato de la mujer. Por su parte algunos vecinos del matrimonio corroboraron las acusaciones de la procesada sobre la conducta del marido. Por último varias psicólogas coincidieron en el diagnóstico de la "personalidad esquizoide" de la rea, agravada por la tensa situación que vivía en su hogar y su embarazo.

Al finalizar las exposiciones de los testigos, el fiscal de cámara, Raúl José Silvano Fontana, retiró su pedido de prisión perpetua para la acusada como autora de homicidio calificado por el vínculo conyugal y solicitó la absolución de la señora por "falta de acción" o en su defecto por "legítima defensa".

Los defensores, Gerardo Peña Guzmán y Emilio Rodríguez Villar, alegaron por los mismos eximentes y el tribunal absolvió a la mujer, quien recuperó su libertad de inmediato.

Arrestaron a un joven que cometió estafas

Estafas con cheques adulterados por valor de 7.500 pesos cometió un joven de 18 años, quien fue arrestado por personal de la seccional 15ª de Tunuyán. Se trata de Bernardo Roberto Moya, sin domicilio conocido, según la información policial.

La denuncia por la pérdida de la libreta de cheques la formuló José Carmelo Tobal, con vivienda en San Martín 570, del mencionado departamento. Moya fue arrestado al ser sorprendido cuando intentaba canjear uno de los cheques en una tienda de calle Pellegrini, en Tunuyán. Advertido de la presencia policial, escapó rápidamente, pero fue alcanzado y detenido. Se mencionó que canjeó 9 cheques adulterados por valor de 7.500 pesos.

Matan a un soldado y arrestan a otros dos

Habían realizado un asalto

LA PLATA, 1º, (Télam). — Al ser sorprendidos por la policía a poco de haber perpetrado un asalto en jurisdicción de la localidad de Ituzaingó tres soldados conscriptos atacaron a tiros a los uniformados quienes, al repeler la agresión, dieron muerte a uno de ellos y detuvieron a los dos restantes, confirmaron hoy fuentes responsables.

El episodio se inició a las 20 de anoche, en el comercio de venta de artículos para jóvenes establecido en Juncal 70, de Ituzaingó, en donde irrumpieron los entonces desconocidos esgrimiendo armas de fuego.

Actuando en forma violenta, los atracadores redujeron al dueño del comercio, Roberto Rivas, y se apoderaron de prendas y dinero, todo por un monto aproximado a los 50.000 pesos.

Un vecino del lugar, que había detectado el accionar de los malvivientes, dio aviso a la seccional policial de Ituzaingó, de la que salió una comisión, en busca de los maleantes.

Los atracadores, ya con el botín en su poder, ascendieron a un automóvil Ford Falcon, color verde, que poco antes habían robado a José Bouza, en Ramos Mejía, dándose a la fuga.

Cuadras más adelante, el móvil policial dio con los malvivientes, impartiéndoles orden de detención. Los individuos, descendiendo del rodado, se desacataron a tiros, motivando la réplica de las fuerzas de la ley.

El tiroteo, breve pero intenso, culminó con la muerte de uno de los atacantes, que fue identificado como Celso Bustos, de 20 años, mientras que sus cómplices, Pablo Aníbal Krieguer y Armando Salinas, de la misma edad que el occiso, fueron detenidos.

En poder del muerto fue secuestrada una pistola calibre 11.25 del Ejército y de Krieguer un revólver calibre 22. La policía secuestró el rodado y el producto de lo sustraído en el comercio de la calle Juncal 70.

Los tres individuos, según se constataría después, revistaban como soldados conscriptos, estando bajo bandera en la Compañía Policía Militar 201, de Campo de Mayo.

ARCO S.A.

OFERTAS FIN DE SEMANA

QUESO CUARTIROLO
Sostenido y cremoso, el Kg. ..... $ 36,—

QUESO RALLAR
Reggiano y sardo, el Kg. ..... $ 58,—

SALAMES Y SALAMINES
Picado fino, el Kg. ..... $ 36,—

DULCE DE LECHE
Pote de 1 Kg. ..... $ 38,—

OFERTAS SORPRESAS: Tomate Triturado, Miel Pura, Longaniza Española, Manteca suelta pasteurizada.

HORARIO: 8.30 a 12.30 y 16.30 a 20.30. Jueves abierto medio día, sábado todo el día.

MAGIO

R. E. de SAN MARTIN 1957 TELEF. 252932 - MZA

2|10|F|95665|2|10

FINISH y JET DRY

SOLICITA DISTRIBUIDORES

para la venta de sus detergentes especiales para

LAVAVAJILLA

Enviar datos a:

KIMSA S.A.I.C.

Amenábar 1990 Buenos Aires

Señor Industrial de Vinos Finos

Le Proponemos un Importante Negocio

Nuestra Empresa, de carácter internacional, con más de cuarenta años de actividad, elabora y distribuye en el país productos de primerísima calidad, siendo varios de ellos líderes absolutos en su mercado.

En los últimos cinco años y de acuerdo a planes pre-establecidos la expansión de nuestras ventas llegó al 327% en volúmenes físicos.

Nuestra aguerrida Fuerza de Ventas de más de 180 personas en todo el país, está apoyada por un tenaz y capacitado equipo de Promoción.

Las carteras e impactantes campañas publicitarias realizadas, han provocado fuertes incrementos en las ventas, logrando también su creatividad importantísimos premios.

Recurrimos permanentemente al campo de las investigaciones mercadológicas y evaluamos resultados por intermedio de responsables auditorías de comercios y hogares, lo que nos permite decidir de inmediato todas las variables que la estrategia comercial requiere.

Nuestra facturación que superará este año los 600.000.000 de pesos ley (60.000.000.000 pesos moneda nacional) abarca el canal mayorista en su totalidad, así como también almacenes, supermercados, despensas, fiambrerías, bares, confiterías y restaurantes, en la línea minorista.

Nuestra Empresa también opera en otros países y sus productos prácticamente están en todo el mundo, lo cual asegura una valiosa lista de contactos en el exterior. Tenemos objetivos precisos a cumplir en los próximos cinco años. Por ese motivo nuestro staff nos apura solicitándonos una línea de vinos finos con marca prestigiada para distribuir y ampliar su expansión, entrando también en nuestros cálculos la posibilidad de compartir económicamente dicho desarrollo si así nos fuera solicitado.

SI LE INTERESA EL TEMA QUIZAS SEA ESTA SU OPORTUNIDAD

Escríbanos a: Gerencia Nuevos Negocios
Lavalle 1125 - Piso 5º - Bs. Aires

2|10|F|95592|2|10

ATENCION INVERSORES:

Esta noticia es muy importante para todos aquellos que buscaban a alguien que hiciera algo por su dinero.

La Compañía Financiera que cuenta con el patrimonio más grande del País, hace lo mejor que se puede hacer por él. Cuidarlo y aumentarlo.

Sus depósitos contarán con la garantía de la Nación Argentina y el interés más provechoso para usted.

Venga a charlar y nos pondremos de acuerdo.

Será una conversación interesada.

Y usted saldrá beneficiado.

Venga a ganar.

CHRYSLER Compañía Financiera S.A.
Sarmiento 77 Mendoza.
Y también en Cerrito 866 8ºP. Capital.
25 de Mayo 66 4ºP. Córdoba.
Córdoba 1452 4ºP. Rosario.

LOS ANDES

Fundado el 20 de Octubre de 1882 por el Dr. Adolfo Calle

Directoras:

Carmen Usandivaras de Calle

Elcira Videla de Schiappa de Azevedo

MENDOZA, JUEVES 2 DE OCTUBRE DE 1975

La red caminera troncal de Mendoza

Lo seguimos señalando: el proceso de desarrollo de una zona es harto complejo. Involucra la materialización de una serie de supuestos y sus interrelaciones, aun cuando por separado, ninguno de ellos está en situación de determinar el proceso aludido.

Si aceptamos que entre esos factores debe considerarse muy especialmente la mayor o menor movilidad que ofrezca el desplazamiento de bienes y personas, aceptaremos también que una red caminera troncal de alta eficiencia, es factor determinante —en proporción elevada— de la proyección regional en su economía, sociedad, finanzas, cultura, etc.

Hasta hace unos años, nuestra provincia se jactaba de disponer de una red caminera con esa alta eficiencia. Tanto en el aspecto primario como en el secundario y aun terciario —caminos interprovinciales, interdepartamentales y urbanos propiamente dicho— que le permitían cumplir una actividad intensa, eficaz, en todos los órdenes. Hoy en lo que hace a la red caminera a cargo de la Nación, se advierte un significativo retroceso. El volumen de obras paralizadas, semiparalizadas o simplemente construidas con lentitud, alcanza dimensiones significativas. Es tan grave el problema que ha determinado recientemente una actitud por parte del interventor federal. Este funcionario, se ha visto compelido por las circunstancias a dirigirse a la Administración de Vialidad Nacional puntualizando en un extenso informe, la situación por que atraviesa la política vial de la Nación, en el ámbito mendocino, cuyas obras están paralizadas o se encuentran próximas a licitar.

La posición del gobierno no sólo rescata o busca rescatar la imagen de una Mendoza cuyos conductores están preocupados por sus caminos troncales, sino también refirma la claridad con que se ve, en nivel de conducción, la importancia decisiva del sistema frente al futuro provinciano.

La nota referida, en su oportunidad mereció una réplica explicativa de la situación, por parte del ente caminero; pero, obviamente, las argumentaciones no han bastado para justificar los problemas.

Es probable que sea coincidencia. Pero hay algunos hechos que a los más suspicaces hace pensar en una subestimación de parte del organismo vial nacional, hacia nuestra provincia. La demora y lentitud del ritmo de ejecución de ruta 7; el silencio en torno a una posible pavimentación de ruta 40 Sur, en el tramo comprendido entre Pareditas y la central hidroeléctrica Agua del Toro y, posteriormente, entre ésta y la localidad El Sosneado.

Los distintos accesos y empalmes a la altura del Gran Mendoza, si bien avanzan en su ritmo de ejecución, no lo hacen con la velocidad que las circunstancias imponen.

Desde luego que las incriminaciones que pudiera hacerse no tocan —en términos generales — a los técnicos que actúan en dichas obras. Antes bien, sabemos de la dedicación de muchos de ellos, de la contracción al cumplimiento de la tarea asignada, etc. En trance de buscar culpas, creemos que ellas deben ser atribuidas casi con exclusividad, a la pesadez burocrática, a las tramitaciones morosas, etc. que se cumplen en el seno de la repartición central.

Lo señalado nos lleva a concluir destacando lo oportuno de la actitud asumida por el gobierno local, especificando sus reclamos, urgiendo por la conclusión de cuanto está en marcha y por una aceleración de trámites en los planes futuros. Si Vialidad Nacional se muestra permeable, y pensamos que deberá ser así, los mendocinos podríamos alentar la esperanza de recuperar el terreno perdido. No por simple vanagloria, sino porque al agilitar el desplazamiento de nuestras riquezas hacia los mercados de consumo, agilitaríamos nuestra economía y hasta dejaríamos de perder por lucros cesantes. Como puede advertirse sin un análisis profundo, la cuestión es de vital trascendencia para la región mendocina y por lo tanto, se impone un trato preferencial al reclamo que se efectuó en este ámbito.

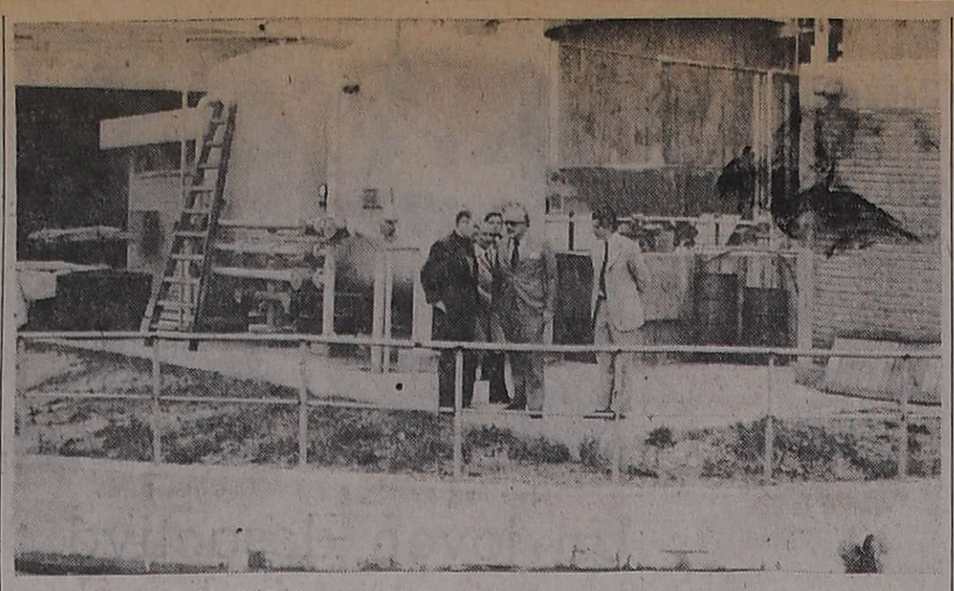

El doctor Luis María Rodríguez, visitó también la Central Térmica de Luján de Cuyo.

Parque Petroquímico: primera colada de ferroaleaciones

El acto fue presenciado por el interventor

El interventor federal, doctor Luis María Rodríguez, efectuó una visita a la zona donde está radicado el Parque Industrial Petroquímico. Fue acompañado por el director del Parque, ingeniero Eloy Salinas; el doctor Luis Guastavino, asesor de Gobierno, y el secretario de la Intervención, doctor Benjamín Rodríguez.

En primer término, visitaron la destilería de Yacimientos Petrolíferos Fiscales, siendo recibidos por el ingeniero Julio Ledesma Padilla, gerente de Destilerías; ingeniero Atilio Maifredini, administrador de la Destilería; ingeniero Miguel Vozza, ingeniero principal de la Destilería; ingeniero José Manita, jefe del Departamento de Producción y señor Ramón De La Rosa, jefe de la División Relaciones Industriales.

Se interesó el interventor federal en la labor que en materia de explotación petrolífera realiza el ente estatal en toda la Provincia y en especial sobre la marcha de las actuaciones vinculadas con la futura instalación de la planta de polipropileno en el Parque Industrial Petroquímico, en base a una sociedad mixta en la que YPF participará con el 37 por ciento, la Provincia con el 14 por ciento y el resto el sector privado (49%). Aprovechando los servicios telefónicos por microonda de que dispone YPF, el interventor federal se comunicó en forma instantánea y directa con el gerente de Industrialización de YPF, en el orden nacional, doctor Fiorioli, que se encontraba en su despacho en Buenos Aires. El funcionario le informó del éxito de la gestión internacional realizada para licitar la planta de polipropileno, a la que se presentaron tres empresas del Japón, una de Alemania Occidental y una de Estados Unidos. En estos momentos se está evaluando el paquete de propuestas para decidir próximamente su adjudicación. El doctor Fiorioli viajará a Mendoza, según anunció, la próxima semana, para abordar aspectos de la relación entre YPF y la Provincia en todo lo vinculado con la industria petrolífera mendocina. Destacó el interventor federal la extraordinaria colaboración existente entre la Provincia e YPF y así lo manifestó a los funcionarios de la destilería. Por otra parte éstos expresaron su complacencia por el extraordinario desarrollo que está adquiriendo el Parque Industrial Petroquímico, pese al corto tiempo transcurrido desde su creación.

Las autoridades se trasladaron después a la central térmica de Agua y Energía Eléctrica de la Nación, aledaña a la destilería.

El jefe técnico de la misma acompañó al interventor en una visita por las instalaciones y explicó los planes de ampliación ya en marcha para llevarla a una capacidad de producción de 350.000 k.w. Del agua que se extrae del río Mendoza, y que previo desarenado y decantación, se deriva para la refrigeración de la central térmica, se han efectuado tomas para la destilería y una toma provisoria que suministra agua al parque industrial petroquímico.

Tras observar los trabajos de pavimentación dentro del parque que está realizando la Dirección de Construcciones, la comitiva llegó a la planta instalada por Stein Ferroaleaciones S.A. Allí se produjo un hecho puramente circunstancial, aunque por demás auspicioso no solamente en cuanto muestra la importancia del parque industrial, sino también por lo que significa para el país. Efectivamente, en el preciso instante en que las autoridades llegaban, se producía la primera colada de ferrosilicio con la que Sten comienza la producción de ese elemento destinado a la siderurgia argentina para la obtención de aceros especiales. El ingeniero Sica, responsable técnico de la planta explicó el funcionamiento de la misma y la trascendencia socioeconómica para la región, por cuanto se utilizan recursos naturales y humanos de la provincia. La planta ha sido íntegramente construida con materiales nacionales y con tecnología argentina.

Al regresar hacia Mendoza, el interventor federal observó y se interesó en las demás plantas industriales existentes en el parque, tales como la de Carbometal, que se dedica a la preparación y clasificación de carbones para SOMISA; la de molienda de minerales de La Elcha S.A. y el terreno donde se instalará la planta de polipropileno.

Como se sabe, recientemente se firmaron los convenios para la instalación de una planta de calcinado de carbón residual de petróleo por parte de Yacimientos Carboníferos Fiscales; una de fabricación de válvulas para la industria petrolera, química y transporte de fluidos en general, que levantará Establecimientos Metalúrgicos Aldo Fabrizi y otra, de la firma Aislantes de Cuyo S.A., que elaborará poliestireno expandible y expandido.

La Provincia construyó una estación transformadora y líneas de alta tensión para la provisión de energía a las empresas instaladas y a instalarse, las que fueron inspeccionadas por el interventor federal.

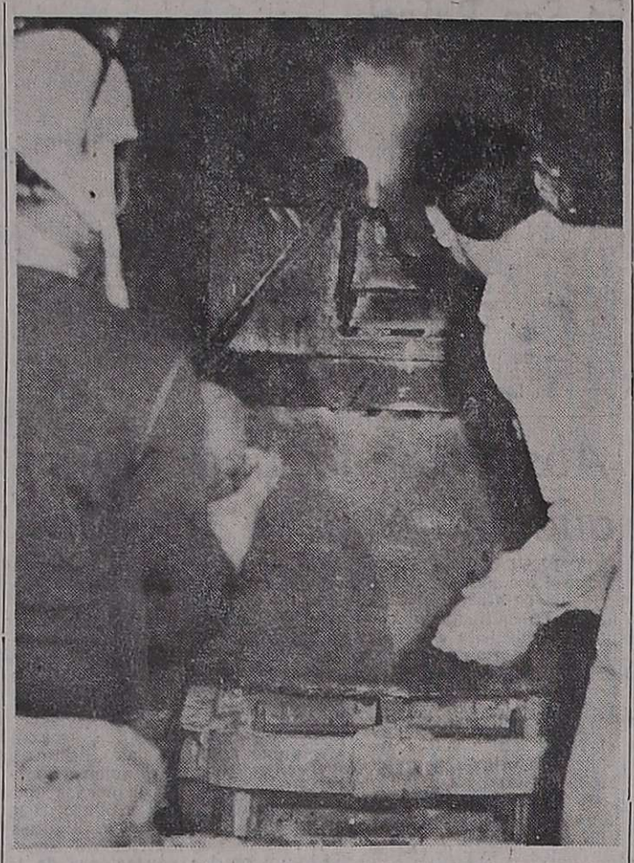

Primera colada de ferrosilicio, obtenida del horno de "Stein Ferroaleaciones".

Fue entregado un proyecto sobre explotación de uranio

La Comisión Nacional de Energía Atómica entregó al gobierno de la Intervención Federal, un proyecto de creación de un ente constituido por representantes de ese organismo nacional, la Provincia de Mendoza y la Dirección General de Fabricaciones Militares, a los efectos de la explotación del yacimiento de uranio de Sierra Pintada, en San Rafael.

El ministro de Obras y Servicios Públicos, ingeniero Marcos Juárez, informó que los técnicos de la provincia, con la colaboración de los de la Comisión Nacional de Energía Atómica, han realizado ya los estudios tendientes a construir en la zona donde se encuentra el yacimiento, las defensas aluvionales necesarias. Añadió que también ha encarado la Provincia, con fondos suministrados por la Comisión, la construcción de tres obras de infraestructura: un camino pavimentado de acceso al área de explotación, una línea de alta tensión y el desvío del curso de un arroyo.

En los considerandos del proyecto de convenio se establece que la capacidad de la formación sedimentaria uranífera es superior a las 12.000 toneladas, cantidad suficiente para alimentar seis reactores de 600 megavatios cada uno. Señálase, asimismo, que el distrito minero tiene un potencial que probablemente duplica esa cifra, le da una notable relevancia en el conjunto de los recursos de que dispone el país y lo constituye en el pilar del abastecimiento de combustible para el reactor atómico actualmente en operación y los que se instalen.

Características

La iniciativa de la Comisión Nacional de Energía Atómica, sugiere la construcción de una sociedad anónima con mayoría estatal, legislada por el decreto-ley 19550, con el objeto de desarrollar actividades minero-metalúrgicas, industriales y comerciales, propias del aprovechamiento integral del mineral de uranio.

Propone que en calidad de socios se integren la comisión, la Provincia de Mendoza y la Dirección General de Fabricaciones Militares, con tres clases de acciones, "A", "B" y "C", correspondientes a los tres asociados, en ese orden.

Indícase que se deberá efectivizar en el momento de la construcción, un 40% del capital (mil millones de pesos $), y que el 80 ó 90% de esa cantidad sería aportada por Energía Atómica y el resto, por los otros dos accionistas.

La dirección y administración de la empresa estará a cargo —señala el proyecto— de un directorio presidido por un gerente general, y que estará formado por cinco directores con mandato de tres años. Los accionistas de la clase "A", podrán designar tres directores, y uno cada uno, los de las otras dos clases. El presidente del Directorio será designado entre los directores representantes de los accionistas de la clase "A".

El proyecto de referencia se halla en estos momentos a estudio de una comisión especial designada a nivel de la Secretaría de la Intervención Federal.

Una versión procedente de Buenos Aires, señala que sería propósito del gobierno de Mendoza, formular algunas críticas a la propuesta, en el entendimiento de que no satisface plenamente los intereses de la Provincia.

Plazo para optar a beca vence mañana

Vencerá mañana el plazo para optar a una beca de perfeccionamiento en tecnología y mineral de uranio o ciencias nucleares.

La beca es otorgada por la Comisión Nacional de Energía Atómica a través de un convenio celebrado con la provincia, destinada a profesionales mendocinos y a estudiantes de los últimos cursos.

Los postulantes podrán presentar las solicitudes hasta las 13 de mañana, en la sede del organismo, Garibaldi 267, ciudad. El horario de atención es de 9 a 13.

Estudios finales sobre la provisión de trenes de pasajeros a San Martín

BUENOS AIRES, 1º. — (De nuestra Corresponsalía). — Se ha podido establecer, en medios vinculados con la administración del Ferrocarril General San Martín, que el servicio de trenes entre la capital de Mendoza y la ciudad de San Martín, se encuentra a estudio de las autoridades de la Empresa Ferrocarriles Argentinos. Si bien existen versiones que indican que dicho convoy comenzará a marchar a partir del 15 del corriente, se informó a LOS ANDES que "en estos momentos se están realizando los trámites correspondientes para la habilitación de vías y estaciones intermedias entre ambas terminales. Naturalmente una vez que se autorice la marcha del tren entre Mendoza y San Martín se hará el correspondiente sistema de escalas en la línea, se dictaminará sobre las frecuencias diarias y semanales, se ponderará la tarifa a aplicarse para pasajeros y carga, se analizará la cantidad de plazas que habrá de disponerse y el número de vagones de cada tren. Se conjetura que para dentro de una semana, aproximadamente, podrá haber novedades concretas sobre este servicio. En cuanto al tren que marcha de Mendoza a Luján de Cuyo, y viceversa, la misma fuente informativa dijo a esta corresponsalía que hasta ahora no se tiene una idea exacta de si su marcha resulta compensatoria o no para la empresa estatal. En cuanto al horario de este tren se nos explicó que había sido confeccionado de acuerdo con el requerimiento formulado por la Universidad Nacional de Cuyo y, para el caso de solicitarse una modificación de horarios, será necesario que las fuerzas vivas de la zona de influencia de ese servicio documenten la necesidad de variaciones en la llegada y partida del tren. A partir de esa solicitud la empresa Ferrocarriles Argentinos considerará si resulta oportuno, o no, el cambio de horarios.

Modificaron horario para supermercados

En su primer día de vigencia, sufrió ayer una pequeña modificación el horario de comercio. Desde ayer en horas de la tarde, los supermercados con superficie mayor de 500 metros cuadrados y sus cadenas, trabajarán en el mismo horario que el resto de la actividad mercantil. Estos establecimientos funcionarán de lunes a viernes de 8 a 12 y de 16 a 20, y sábados de 8 a 12. Cabe recordar al respecto que la disposición oficial dada a conocer el martes por la Secretaría de Industria, Comercio y Minería, fijaba para los supermercados el horario de 8.30 a 12.30 y de 16.30 a 20.30.

La modificación fue adoptada por la Intervención Federal, luego de gestiones realizadas por el Centro de Empleados de Comercio, entidad que argumentó que el horario debía ser común a todos los empleados mercantiles. Además la salida de sus obligaciones una media hora antes evita a los empleados el tener que pagar la tarifa nocturna del servicio de transporte.

Piden sanción para la ley de envasamiento de vinos

La regional Mendoza de la Confederación General del Trabajo dirigió despachos telegráficos al presidente de la Comisión de Legislación Social del Senado de la Nación; al Departamento de Labor Legislativa de la Central Obrera Nacional y al senador nacional Afrio Penisse, fijando la posición de la CGT local con respecto al envasamiento de vino en origen. Los despachos, del mismo tenor, expresan: "Reclamamos inmediata sanción ley envasamiento vino en origen, defendiendo legítimos derechos de nuestra provincia".

En igual forma lo hicieron las conducciones locales de las 62 Organizaciones Peronistas y de la Juventud Sindical Peronista.

Reunión

Los secretarios de Acción Social de los gremios adheridos, fueron convocados para hoy por la C.G.T., regional Mendoza. Durante la reunión, que tendrá lugar a las 18 en la sede de la central obrera, se informara sobre el operativo "Hipertensión Arterial", que próximamente pondrá en marcha la Subsecretaría de Salud Pública del Ministerio de Bienestar Social de la Provincia.

Festividad en honor de la Virgen del Pilar

Mañana comenzará la novena en honor de la Virgen del Pilar, como parte de diversos actos celebratorios que finalizarán el 12 de este mes y que se realizarán en la catedral de Nuestra Señora de Loreto.

En las misas que se rezarán hasta el 11 se rogará por las almas del reverendo padre Manuel Sáenz, Encarnación L. de Cacasa, Francisco Gargiulo, Mamerto Irisarri, Bárbara Manarriz de Irisarri, María Genovart Bauzá, Lorenzo Larraya, Guillermina Najurieta de Larraya, Andrés Erice, Juan Zabalegui, Rosalía Martínez de Zabalegui, monseñor Cleto Zabalza, Clara Arizu de la Vega, Gabriel Gutiérrez, Angeles Gómez, Eugenio Barrancos y Luis Lafuente.

El 12, al mediodía, un grupo de niños ataviados con trajes regionales españoles, colocará una ofrenda floral al pie de la imagen de la Virgen del Pilar. Posteriormente se oficiará una misa de comunión general para rogar por las almas de la señora Juliana Alfaro de Amézqueta y demás familiares fallecidos. Al finalizar el oficio religioso, a cargo del padre Fernando Peñalva, se impondrán las medallas a los nuevos socios.

La cofradía de la Virgen del Pilar y la Asociación de Caballeros de Santiago Apóstol invitaron a toda la colectividad española de Mendoza, entidades católicas y fieles en general a participar activamente en los actos de homenaje a la Virgen.

Iníciase el pago a la administración pública

Hoy comenzará el pago de los sueldos correspondientes al mes de setiembre en la administración pública de conformidad con el siguiente plan:

Hoy, Policía: Cuerpo Vigilante, División Tránsito, seccionales 7ª, 27ª y 33ª, División Bomberos, profesores y Seccional Uspallata, Penitenciaría Provincial.

Mañana, Policía: Caballería, seccionales 9ª, 16ª, 25ª y 31ª, Suboficiales, Imprenta de Policía y Servicios Auxiliares, Personal Superior, Gobernación, Ministerio de Gobierno, Registro Civil, Imprenta Oficial, Ministerio de Hacienda, Hospital Emilio Civit y Hospital Central.

Lunes 6, Legislatura, Ministerio de Obras y Servicios Públicos, Ministerio de Economía, Tribunal de Cuentas, Ministerio de Cultura y Educación, Subsecretaría de Planeamiento, Centros de Salud Capital, Ministerio de Bienestar Social, hospitales Metraux, Gailhac, Pereyra, Lencinas y Lagomaggiore, Poder Judicial, Dirección Agro - Industrial, Dirección de Bosques y Parques.

Se determina que, de acuerdo con normas impartidas por la Nación, las remuneraciones liquidadas incluyen en 13 por ciento de aumento con respecto a las vigentes al 31 de mayo. De tal manera si algunos agentes de la Administración percibieran remuneraciones que superen a las que en definiliquidadas incluyen el 130 por aplicación de las escalas salariales aprobadas y cuya liquidación se operará a partir del mes de octubre, se les efectuará el ajuste correspondiente en oportunidad de hacerse efectivas las retroactividades pertinentes

Adherirá SUTE a los paros de 72 horas dispuestos por CTERA

En conferencia de prensa, el secretario general del SUTE, Marcos Arturo Garcetti, se refirió a los resultados del consejo confederal de CTERA, que deliberó recientemente en Paraná, al que asistió en carácter de delegado, acompañado de Antonio Roco Santacrocce y Antonio Francisco Ríos, miembros también del secretariado del Sindicato Unido de Trabajadores de la Educación de Mendoza.

El confederal, como se informó, dispuso dos paros de 72 horas semanales y movilizaciones en todo el país, que se aplicarán los días 7, 8 y 9, y 14, 15 y 16 del corriente. Además se facultó a la junta ejecutiva de la Confederación para convocar un confederal con una anticipación mínima de 48 horas, en caso de que se comunicaran oficialmente a CTERA soluciones mínimas y concurrentes, en por lo menos tres de los cuatro puntos siguientes: reconocimiento oficial a CTERA, régimen previsional, régimen salarial (modificación de los plazos de pago de las retroactividades previstas para 1976) y reincorporación de los docentes prescindidos.

Con respecto al alcance de estas medidas en el ámbito de Mendoza, el señor Garcetti recordó que el último plenario provincial extraordinario docente "resolvió el apoyo efectivo a las medidas dispuestas por CTERA, teniendo en cuenta la indispensable solidaridad con todo el magisterio argentino. Se suma a ello —añadió— la falta de resolución final para con el problema previsional, titularidad en enseñanza media, situación de los trabajadores de la educación privada y auxiliares de limpieza".

Apuntó en este sentido el dirigente del magisterio que estos temas, resueltos en la instancia de la Intervención Federal, "no han sido hasta el momento firmados por las autoridades nacionales, pese a las gestiones de las autoridades de la provincia y al más que prudente tiempo transcurrido desde la elevación de los mismos a las distintas áreas nacionales competentes".

El confederal

Las sesiones del confederal de Paraná —que se prolongaron casi por espacio de 20 horas ininterrumpidas— contaron con la asistencia de 64 entidades y 145 delegados en representación de 16 provincias, Capital Federal y entidades nacionales.

Inicialmente, la junta ejecutiva, por intermedio de su secretario general, Alfredo Bravo, informó sobre lo actuado desde el 9 de agosto. En la reseña, se mencionó —según la versión dada por Garcetti a los periodistas— la frustrada entrevista con el ministro de Cultura y Educación, que no llegó a concretarse ya que los dirigentes fueron derivados al asesor. "La junta ejecutiva —se dijo— no aceptó este temperamento porque entendía que el asesor no tiene poder de decisión para resolver los problemas que se le plantearían". Sin embargo, se dejó un memorial con los siguientes puntos: restitución del artículo 52º del Estatuto del Docente; derogación del decreto que dispone el descuento del 3 por ciento para la caja compensadora; reconocimiento gremial a CTERA, retiro de la personería gremial a UDA y aplicación inmediata del decreto Nº 2080.

Posteriormente, el de setiembre la junta se entrevistó con la Comisión de Asuntos Educativos del Senado, encontrando de los senadores "excelente predisposición y reconocimiento de la justicia de los reclamos'. Según el informe de Bravo, el senador Penisi "reconoció la representatividad de CTERA y descalificó al representante de UDA en Santa Fe, manifestando además que la confederación será reconocida gremialmente".

Pero se calificó como poco fructífera la reunión con la Comisión de Asuntos Educativos de Diputados, ya que los legisladores "se opusieron a los reclamos de los docentes". Sin embargo —se añadió— el presidente de la Cámara, doctor Sánchez Toranzo, "se comprometió a estudiar y resolver los puntos presentados, y solicitó se posterguen los paros dispuestos para el 23, 24 y 25 de setiembre a fin de no entorpecer la gestión".

En el informe se recordó luego que a posteriori de estas audiencias el Senado votó por unanimidad un proyecto de resolución dirigido al P.E. solicitando: se derogue la personería de UDA y se deje sin efecto el descuento del 3 % para la Caja Compensadora. El Senado pidió además al Ministerio de Trabajo un informe sobre el estado del expediente del pedido de personería de CTERA.

Por último, Bravo leyó la ley sobre Jubilaciones votada por el Senado, "que se aproxima —se comentó— a las pautas del artículo 52 del Estatuto del Docente (25 años de servicio), pero estableciendo topes de edad: 48 para la mujer y 52 para el hombre. La ley establece además escala de porcentajes para configurar el haber jubilatorio, que va desde un 70 por ciento inicial hasta el 82 por ciento en 1979, con un incremento del 3 % anual.

"Fueron estas variantes y respuestas —se concluyó— las que decidieron suspender los paros dispuestos y convocar al confederal".

Expresó Garcetti que la junta fue objeto de censura por esta decisión, pero al final privó el criterio de unidad en CTERA, gestión en la que Mendoza cumplió un importante papel, imponiendo "su criterio mediatizador". En estas circunstancias Garcetti expuso la proposición del SUTE, por la que se otorga un plazo hasta el 30 de noviembre para que CTERA modifique su estructura, transformándose en federación que nuclee sindicatos únicos de jurisdicción provincial y sindicatos únicos de jurisdiccion nacional. De no ser así, FETER (en la que está incluida SUTE) se verá obligada a adoptar su propia metodología conducente a la organización de un movimiento nacional argentino sobre la base de la legalidad para lograr su inmediata inserción en la CGT".

Gremiales

Unión Personal Civil de las Fuerzas Armadas. — Citó a los delegados coordinadores de los distintos organismos de las reparticiones militares, a una asamblea a realizarse hoy, a las 21, en la sede de la institución gremial, Melitón Arroyo 217, de la Sexta Sección. Se tratará de aunar opiniones para la organización definitiva de la regional Mendoza y recibir las inquietudes de los delegados para ser presentadas en el congreso nacional de PE.CI.FA. que se realizará en la Capital Federal, el 9, 10 y 11 del corriente.

Río Colorado: reclamo de la Intervención ante Cafiero y Robledo

El interventor federal remitió ayer despachos telegráficos al ministro de Economía de la Nación, doctor Antonio Cafiero; al ministro del Interior, doctor Angel Robledo, y al gobernador de La Pampa, en los que reclama "tratamiento igualitario" para la situación provocada por el aporte nacional para estudio de un dique sobre el río Colorado en la provincia de La Pampa. Ese aporte, de un millón de pesos efectuado por la Subsecretaría de Recursos Hídricos —dependiente del Ministerio de Economía— fue expuesto por LOS ANDES en su edición del martes, y provocó la reacción de dos personas estrechamente vinculadas al tema de la cuenca del río Colorado, los doctores Francisco Navarro y Joaquín López, cuyas opiniones dimos a conocer ayer.

El texto del telegrama del doctor Rodríguez a Cafiero señala textualmente: "Nombre intereses Mendoza pido señor ministro que Secretaría de Recursos Naturales y Ambiente Humano (Subsecretaría de Recursos Hídricos) al efectuar aporte para estudio una de las provincias cuenca río Colorado lo haga en igual criterio y simultáneamente con restantes provincias y entre ellas Mendoza. No observar tratamiento igualitario significaría omitir tener en cuenta programa único aprobado Comisión Técnica Comité Consultivo Río Colorado alterando asimismo obligación aviso previo a provincias coparticipen. Estimando su valiosa intervención saludole con mayor consideración'.

Similar telegrama fue enviado al ministro del Interior y al gobernador de La Pampa, con la única excepción de que en el despacho a Robledo se menciona el envío de una nota circunstanciada sobre esta cuestión, que ayer a la tarde estaba en elaboración.

"Esta Intervención Federal —menciona el comunicado oficial— está persuadida que los derechos provinciales se cautelan y defienden en la medida que se canalice el ejercicio de los mismos y está absolutamente cierta, por lo demás, que todo lo que se refiere al uso de las cuencas hídricas, en la Provincia, hace a esenciales intereses patrimoniales, cuya tutela ha sido confiada por el poder central a quien inviste el carácter de interventor federal.

"Las autoridades provinciales no ahorrarán, pues, diligencias y esfuerzos, cuando se trata de algo tan trascendente como es la necesaria protección para un adecuado y creciente programa de expansión agrícola y de producción energética indispensable para el desarrollo económico de Mendoza".

54 años en el país y ahora en Mendoza

INSTITUTO ITALO ARGENTINO DE SEGUROS GENERALES S.A.

MAS DE MEDIO SIGLO HACIENDO SEGUROS NOS HABILITAN PARA ASESORARLE CONVENIENTEMENTE Y CON SEGURIDAD

VIDA - INCENDIO - ACCIDENTES DE TRABAJO
ACCIDENTES PERSONALES - TRANSPORTES - AUTOMOVILES
CRISTALES - ROBOS - RESPONSABILIDAD CIVIL
FIDELIDAD DE EMPLEADOS - RIESGOS VARIOS - AERONAVEGACION

REPRESENTANTE

Juan Lino Guillén

RIVADAVIA 406 - MENDOZA

Imprevista alza en tarifas de playas de estacionamiento

Empresarios aducen elevados aumentos en los costos

Desde ayer rigen nuevas tarifas en las playas de estacionamiento de nuestra ciudad, de acuerdo con lo dispuesto por la entidad que agrupa a esos empresarios. La decisión fue comunicada con fundamentación por ADEPEM (Asociación de Empresarios de Playas de Estacionamiento de Mendoza) a la Dirección de Comercio, que la dio por recibida con sello y firma de funcionario, con fecha 30 de septiembre pasado.

Sin embargo y tal vez debido a la falta de publicidad sobre la medida, hubo ayer algunas diferencias entre las distintas playas del radio céntrico y así, algunas mantuvieron las tarifas oficiales anteriores, a la espera de comunicaciones o autorizaciones oficiales. Otros establecimientos pusieron en práctica lo resuelto por la parte empresarial llevando sus tarifas a $ 10 por la primera hora y $ 5 por las subsiguientes o bien aplicando el sistema de tarifa única por turno, de $ 30. A esa situación, un tanto confusa en principio entre las distintas playas, se sumo por cierto la sorpresa de los usuarios del servicio, puesto que la población no había sido informada previamente.

Por otra parte, hasta el mediodía de ayer tampoco se dieron definiciones sobre el particular en la Dirección de Comercio, donde se efectuaron reiteradas consultas periodísticas. En algunos casos se alegó desconocimiento de esos incrementos, pese a que como hemos señalado, ese organismo dio cuenta expresa de haber recibido la comunicación empresaria con fecha 30 de septiembre.

Los automovilistas encontraron ayer en algunas playas los carteles en que se detallan los nuevos precios.

En las playas

A fin de esclarecer la situación y establecer los reales alcances, modalidades y causas de la medida, efectuamos diversas consultas. En primer término, al recorrer la mayor parte de las playas ubicadas en el radio céntrico pudimos verificar las diferencias que apuntamos más arriba.

En algunos casos y ante la falta de una orden expresa de los propietarios, los encargados seguían cobrando ayer las tarifas que había autorizado la Dirección de Comercio por resolución del 1º de julio pasado: en playa descubierta, $ 4 por hora; techada, $ 5, y con uno o más pisos, $ 6. En estos casos se autorizó además un recargo de $ 1 por horas subsiguientes o fracción.

En varios establecimientos visitados que cobraban todavía esos precios, el personal encargado aclaró que aún no tenían la comunicación para aplicar el aumento, pero se coincidió en que ante el incremento de costos los precios debían variar. Inclusive, en una playa que explota una entidad de bien público y que por ese motivo está exenta de impuestos municipales, se nos comentó que aunque los costos allí son muy inferiores a las privadas, la entidad benéfica percibe ya una exigua ganancia, dados los incrementos de jornales, etc.

En otras playas, que ya eran mayoría ayer, se cobraba la nueva tarifa: $ 10 por la primera hora y $ 5 por las subsiguientes. Finalmente pudimos comprobar que en otras se había puesto en marcha el sistema de cobrar por turno, con especificación de horarios: primer turno, de 7.30 a 13; segundo, de 15.30 a 21 y sábados, de 8 a 13. En estos casos el turno se paga a $ 30.

Posición empresarial

Posteriormente, entrevistamos a los integrantes de la Asociación de Propietarios, que habían solicitado para la tarde de ayer una entrevista con el director de Comercio o con el subsecretario de Industria, Comercio y Minería.

En primer término, explicaron que el sector había comunicado a las autoridades su decisión de incrementar las tarifas y que "en esta oportunidad entendemos que no debemos esperar autorización para aplicarlas. Ello, porque hay un nuevo criterio en materia de precios a partir de la resolución 33|75 dada bajo la conducción del doctor Cafiero, que estipula que se ejercerá control sobre determinadas empresas líderes y se fiscalizarán los precios de los 24 artículos incluidos en la canasta familiar. Para el resto del empresariado se expresa en esa resolución que cada sector irá adecuando sus precios de acuerdo a costos, para ir alcanzando niveles razonables de rentabilidad y que solamente deberá comunicar esas variaciones".

Al referirse a los actuales costos de explotación de las playas, señalaron los empresarios que los impuestos municipales se han duplicado, llevando por ejemplo de $ 15 a $ 30 el impuesto por metro cuadrado de terreno, en concepto de patente de playa. Enumeraron otras cargas impositivas tanto comunales como provinciales que han registrado igual alza y mencionaron los jornales "que han subido de $ 2.400 a $ 6.800 más $ 500 por manejo de dinero y otros $ 500 por asistencia perfecta, además de las correspondientes cargas sociales".

Resumieron la situación nuestros entrevistados señalando que "con las anteriores tarifas estábamos en absoluta pérdida y hubiéramos terminado por producir cierres con la consiguiente pérdida de fuentes de trabajo. La situación era insostenible y el incremento no pudo ser postergado por más tiempo. Hay que considerar —argumentaron— que las playas prestan un servicio importante a la población y que debe haber razonabilidad debe pensarse que una lustrada de zapatos cuesta $ 7 y un café, $ 8. Las playas no pueden trabajar a pérdida total y lo que pretendemos es por lo menos cubrir los costos".

Por último explicaron que la entrevista solicitada a las autoridades "tiene por objeto explicar en forma personal los motivos de nuestra decisión porque consideramos que ello será útil".

Participaron en el diálogo con LOS ANDES los siguientes directivos de ADEPEM: señores José y Roberto Sanzone, Alberto Thomé, Pedro Ivulich, Antonio J. Huespe, Dr. Francisco Giménez Herrero y un representante de la firma "Piazza y Piana S.A.".

Comunicación a las autoridades

La nota presentada por la entidad empresaria al director de Comercio de la Provincia expresa: "Cumplimos en dirigirnos a Ud. a los efectos de comunicarle que frente a los reiterados aumentos de todo tipo que inciden sobre cualquier tipo de actividad comercial y ante la Resolución Nº 33|75 del Ministerio de Economía de la Nación que reglamenta los precios máximos para determinado tipo de artículos, estableciendo el control sobre quinientas industrias líderes y la forma o mecanismo para adecuar los aumentos sobre los precios de solamente veinticuatro artículos que están sometidos al régimen de precios máximos, la Asociación de Empresarios de Estacionamiento de Mendoza, ha resuelto que a partir del 1º de octubre del corriente año, las tarifas que regirán en las playas de estacionamiento de Mendoza serán, como mínimo, las siguientes: 1º) Primera hora, $ 10; horas subsiguientes o fracción, $ 5; 2º) Por turno de mañana o tarde, $ 30.

"Dichas tarifas son establecidas a opción de las playas de estacionamiento, las que deberán estar a la vista del público en cada una de las mismas. Asimismo, comunicamos al señor director que en caso de variación de los costos o de mantenerse el índice de inflación que soporta el país, las tarifas establecidas por esta asociación, deberán ser aumentadas adecuadamente".

Finalmente, los empresarios explicaron que los dos tipos de tarifas implantados, por hora o por turno, tienden a que cada automovilista elija el más conveniente, de acuerdo al tiempo que requiera del servicio cada día.

Educacionales

Remplazo de inspector. — Mañana, a las 12, se ofrecerá una suplencia de inspector técnico de la sección "D", región centro, Tunuyán, en el despacho del inspector técnico general de la Dirección General de Escuelas. Podrán participar los directores tabulados por Mesa Calificadora de Méritos.

Suplencia de director. — Mañana a las 12.30, en Inspección General, se ofrecerá la suplencia de director de la escuela Nº 51 "Guillermo Rawson", de Godoy Cruz.

Inspección Regional Zona Este. Los directores de las escuelas números 233, 236, 245, 247, 249 y 257 deben pasar por inspección regional para retirar el material para la copa de leche. También se informó que el inspector regional atenderá a directores, maestros y miembros de entidades de ayuda escolar de Santa Rosa, mañana a las 9.30 en la escuela "Juan Pascual Pringles".

Escuela "Caseros". — Un grupo de alumnos de esta escuela acompañado por las docentes Susana Jury de Velasco y Marta Aguado de Beguiristain, y por componentes del Club de Madres, visitaron el Asilo de Ancianos, para agasajar a los internados con obsequios e interpretaciones musicales.

ENET. Nº 1 de Luján. — Esta escuela ha organizado para hoy a las 14, en la Sociedad Italiana, de Balcarce 345 una conferencia con proyección de diapositivas sobre "Hidrofobia" y "El mal de Chagas", a cargo del jefe de educación sanitaria del CONET, doctor Roberto Chavez. Se ha invitado a docentes, alumnos y vecinos.

Escuela "Avelino Maure". — Mañana a las 19 dictará una conferencia en esta escuela sobre "Nociones básicas de saneamiento ambiental", el ingeniero Vicente Dileo, jefe del Departamento de Higiene Ambiental de la comuna de Godoy Cruz.

Escuela Nº 250 "Prof. Manuel Abel Domínguez". — La comisión cooperadora de esta escuela de Palmira, quedó constituida así: presidente, Carlos Alvarez; vicepresidente, Francisco Aranguez; secretario general, Mario Alvarez; prosecretario, Tomás Martínez; tesorero, Domingo Chirino; protesorero, Mariano López y cuatro vocales. El Club de Madres es presidido por la señora Marta Noemí Alcaraz de Galdame y el Centro de ex Alumnos por María Reyes.

Escuela Hogar "17 de Octubre". Hasta el 31 de este mes, de 16 a 19 se inscribirá a los aspirantes a suplencias en 1976, de maestras de grado, asistentes sociales, música, ejercicios físicos, labores, manualidades, carpintería, actividades plásticas, mecánica y agropecuaria.

Suplencias de director. — Mañana a las 12, en inspección técnica de la zona "M", de Lavalle, se ofrecerán las suplencias de directores para las escuelas "Ingeniero Gustavo André" y "José Andrés Díaz".

Suplencias en escuelas primarias

Hoy se ofrecerán suplencias en las siguientes escuelas:

—Nº 9, "Patricias Mendocinas", a las 10, de educación física, con 8,385 puntos.

—Nº 11 "Daniel Videla Correas", a las 10, de enseñanza común, con 10,33 puntos.

—Nº 256, "Facundo Quiroga", de San Martín, a las 10, de enseñanza común, con cualquier puntaje.

—Nº 14-D- "Amadeo Cicchitti", de Godoy Cruz, a las 10, de educación diferenciada.

—Nº 35, de Educación Integral, de Capital, a las 12.30, de enseñanza común con el máximo puntaje.

—Nº 71, "Emaús", de Godoy Cruz, a las diez, de enseñanza común, con 21,719 puntos.

ENET. Nº 1 "Pablo Nogués". — Hasta el 20, de 8 a 12, se recibirán en esta escuela las solicitudes de los alumnos que deseen rendir materias en calidad de previos o por equivalencias.

Remplazos en escuelas secundarias

Ofrecerán remplazos en las siguientes escuelas:

—Nº 9-BT- en motores, "Armada Argentina", de Godoy Cruz, mañana a las 10.30, dos horas de Cultura Musical, de 2º año.

-BM- "Herminia M. de Ramponi", de Villa Nueva, el lunes a las 10, cuatro horas de Matemáticas, de 3er. año.

—Nº 3 -BM- "Josefa Capdevila", de San Martín, hoy a las 10, de Modas, en 4º, 5º y 6º años y cinco horas de Nutrición y Dietética, de 4º y 5º años.

—ENET. Nº 1 "Ing. Pablo Nogués", mañana, no se indicó la hora, ocho horas de Biología, de 1er. año; cuatro horas de Geografía, de 1er. año; dos horas de Historia, de 1er. año; doce horas de Castellano, de 1º y 2º años, cuatro horas de Laboratorio de Mediciones Eléctricas I de 4º año; cuatro de Laboratorio de Mediciones Eléctrica II, de 5º año y tres horas de Electrónica Industrial, de 6º año.

Celébrase hoy el Día del Notariado Latino

Con motivo de festejarse hoy el "Día del Notariado Latino", el Colegio Notarial de Mendoza ha preparado los siguientes actos: a las 20 misa en memoria de los escribanos fallecidos, en la capilla del Colegio María Auxiliadora, y a las 21.30, reunión de camaradería en las instalaciones del Colegio Notarial.

La entidad difundió también un comunicado en que se refiere a la fecha y expresa: "La profesión notarial, heredera de una ancestral tradición, se integra por propia gravitación, a la dinámica del mundo de hoy. Esta actividad remonta sus orígenes a los albores de la vida en sociedad, y siempre renovada, se proyecta a lo porvenir.

El contrato exige, cualquiera sea su modalidad, la intervención del notario. Es él, el nexo insustituible entre la voluntad individual y el instrumento portante de esa voluntad. Es él, quien configura la intención de las partes y la encuadra dentro del marco de lo jurídico. El acto autorizado por el escribano, se torna indubitable, y así permanece en el tiempo y en el espacio.

En el instrumento notarial convergen la importancia y la trascendencia de su función. La vida familiar —y la de la comunidad en su devenir histórico— se afirma en la seguridad jurídica y en la certeza, insitas en la actuación del escribano. Legatario del poder fedante, es a la vez, depositario de la fe pública, en forma personal e indelegable. Es además asesor y consejero de sus clientes, custodio del cumplimiento de las obligaciones fiscales, y especialmente es árbitro conciliador entre opuestos intereses de las partes.

"El Notariado Mendocino consciente de su misión y responsabilidad, actualiza permanentemente la búsqueda del saber y de la técnica que requieren los pluralismos del mundo moderno. Su acción trasciende al ámbito socio-económico mediante un aporte creador que sustenta la paz contractual. Es ésta la estructura sólida y valiosa, símiente de equidad y de justicia".

Celebran mañana el Día de la Odontología

Mañana será celebrado en todo el país el "Día de la Odontología". El Círculo Odontológico de Mendoza ha adherido a los festejos y preparó con tal motivo un programa de actos que se desarrollará entre hoy y mañana.

Hoy a las 22 horas en la sede social, Patricias Mendocinas 539, será proyectado el audiovisual de la Segunda Expedición Argentina al Himalaya, presentado por el señor Ulises Vitale. Al final de la muestra se ofrecerá una copa de champagne.

Mañana a las 11 se celebrará una misa en la capilla de los Hermanos Maristas. A las 12 en la sede social tendrá lugar el siguiente acto académico: recepción de nuevos socios, entrega de medallas a los socios que han cumplido sus bodas de plata con la profesión, entrega de diplomas a socios vitalicios y vino de honor. La cena del odontólogo se servirá a partir de las 22 en la Bodega del 900.

Aumento del 200% por uso del aeropuerto

Las empresas aerocomerciales que operan en Mendoza, en la víspera fueron notificadas por la Jefatura del aeropuerto local de las modificaciones sufridas en las tasas por servicios aéreos por aplicación del decreto Nº 2448.

El cargo por uso de aeroestación ha sufrido un incremento del 200 % y que debe pagar el usuario. Los nuevos valores que rigen desde ayer en todos los aeropuertos dependientes del Comando de Regiones Aéreas, son los siguientes: pasajeros internos $ 12,00; pasajeros internacionales (países limítrofes a menos de 300 km) $ 24,00; pasajero internacionales (países a más de 300 km)$ 96,00.

Los anteriores valores de las tasas aéreas eran de 4.00; 8.00 y 32,00 pesos, respectivamente

Reimplantó la UNC Escuela de Temporada para Maestros

Mediante una ordenanza que lleva la firma del rector normalizador, profesor Otto Burgos, la Universidad Nacional de Cuyo dispuso reimplantar la Escuela de Temporada para Maestros. El establecimiento dependerá directamente del Rectorado y tendrá como misión organizar y dictar cursos de perfeccionamiento y actualización para docentes.

En los fundamentos de la ordenanza se señala que la medida se adopta en vista de que a la Universidad compete, como uno de los objetivos fundamentales de su misión, desarrollar, en función del medio en que actúa y del país, planes de extensión cultural para mejor servir a la comunidad que la sustenta, y teniendo en cuenta que tal labor donde más auténticamente se justifica, lo es en el campo de la docencia, en razón de la naturaleza del quehacer universitario; que la Universidad está comprometida con el destino de la conciencia nacional y la formación de los ciudadanos que han de heredar el legado histórico de la Patria, con compromiso de acrecentamiento para sostener el ritmo ascensional hacia la felicidad presente y futura de los argentinos y que son los maestros y profesores quienes tienen, en gran medida, la responsabilidad formadora, y es la Universidad quien mejor puede, como decía el general Perón, proporcionarles los conocimientos y los recursos metodológicos idóneos para "afirmar una conciencia nacional histórica".

Recuerda, por último, que la Universidad Nacional de Cuyo posee una larga tradición en lo referente a perfeccionamiento y actualización docentes, a través de la Escuela de Verano para Maestros, creada en 1948, cuyo funcionamiento fue suspendido en 1955".

Comenzará el sábado la Fiesta de la Hispanidad

El sábado comenzarán los actos organizados por la Agrupación de Entidades Españolas de Mendoza, con motivo del Día de la Raza. Ese día a las 19 habrá un concierto de piano en Aristides Villanueva 389, a cargo de los pianistas Giocasta Corma y Carlos Soria, organizado por el Instituto Cuyano de Cultura Hispánica y el Círculo Cultural Femenino Argentino. Simultáneamente será habilitada la muestra del pintor Roberto Cascarini.

El domingo a las 13, se hará un almuerzo organizado por la Sociedad Española de Socorros Mutuos, en Lavalle 441; el 8, a las 10.30, será presentado el libro "El Principito y su revolución psicológica", del profesor Edgardo Sosa, en el Instituto Cuyano de Cultura Hispánica; el 10, a las 10.30, con el auspicio del consulado de España, será inaugurada la 1ra. Bienal Hispano Argentina de Grabado, en el Museo Municipal de Arte Moderno; el 11, a las 21.30, cena y baile organizado por el Club Español, en Avenida España 948.

El 12, adhesión a los actos organizados por la intervención federal, a las 11, ofrendas florales en la plaza San Martín; a las 11.30 izamiento de banderas, ofrendas florales e himnos patrios en plaza España; a las 12, tedéum en la basílica de San Francisco y misa auspiciada por la Cofradía de la Virgen del Pilar, en la catedral de Nuestra Señora de Loreto y a las 13, entrega de premios a los ganadores del torneo de bochas organizado por la Asociación Española de Maipú.

El 14, a las 9.30, concierto de piano con música española a cargo de Giocasta Corma y recitado de poesías de autores españoles por Aurora Brondo, en Aristides Villanueva 389; el 15 a las 19, en el Club Español, recital y conferencia organizado por la comisión de damas de la Agrupación de Entidades Españolas en adhesión al Año Internacional de la Mujer; el 16, a las 19.30, exposición de pinturas de la profesora Mabel Votri y recital de guitarra de música española, a cargo de Francisco Alcalá, en Aristides Villanueva 389; el 18, a las 21, elección y coronación de la reina de la hispanidad, en una tasca española, actos artísticos y musicales.

El 19, a las 19.30, "Guiomar en el olvido", poema de Machado con música de Eduardo Grau, por Adolfo Ruiz Díaz y el cuarteto de cuerdas de la UNC., en Aristides Villanueva 389 y el 26 a las 13.30, adhesión a los actos organizados por las Hermanas de la Comunidad Hijas de San José, en el primer centenario de su fundación.

Ofrenda floral ante el monumento del General San Martín en la plaza homónima.

Actos en celebración del Día del Viajante

La Asociación Viajantes de Mendoza festejó el Día Nacional del Viajante, con varios actos realizados ayer. En primer lugar, mandó rezar una misa en la Basílica de San Francisco, en memoria de los miembros fallecidos. Luego del oficio religioso, se depositó una ofrenda floral ante el monumento al Libertador en la Plaza San Martín.

También agasajaron a los ancianos internados en el Asilo de Ancianos de calle Boulogne Sur Mer, a quienes entregaron ropas y medicamentos, y a mediodía se reunieron en un almuerzo en la sede de la entidad, tras el cual se realizó un campeonato de truco. Como última parte de los actos organizados para festejar la fecha, el sábado a las 22, volverán a reunirse, esta vez en un acto tradicional, en el estadio Pacífico, donde se servirá una cena en homenaje a la esposa del viajante.

A todos estos eventos asistieron el subdelegado normalizador de la Asociación Viajantes de Mendoza, Mario Rubén Maquiavelo y el asesor gremial, Héctor Gugielmetti, delegado de la empresa Benvenutto SACI, ambos miembros de la entidad madre, de Buenos Aires. El delegado de Magdalena y Cía., Juan Molino; delegado de Isidro Peña y Cía., Andrés Pena; encargado de coordinación de la Federación Viajantes, G. Petasny, a su vez coordinador del área Cuyo; miembro de la secretaría gremial, Guillermo Nievas; secretario de Acción Social, Juan A. Faccio; subsecretario de Acción Social, Fabio Facco; miembro de Acción Social, Francisco Julio Dellinocenti; miembro de la Comisión de Fiestas Salvador Sabater; el ex tesorero de la Asociación Viajantes de Mendoza Felipe Ferro socios de la entidad y esposa y familiares de socios.

Culto católico

Compañía de Jesús. — Tendrán lugar mañana los cultos correspondientes al primer viernes del mes. A las 19 habrá exposición del Santísimo; 19.30, prédica por el R. P. Juan Carlos Pangrazzi, rosario y bendición, y a las 20, se oficiará la Santa Misa.

Catedral de Loreto. — Mañana, primer viernes del mes, se realizarán los cultos mensuales del Sagrado Corazón de Jesús para las socias del Apostolado de la Oración, con la siguiente distribución: a las 18.30, rezo del Rosario: consagración al Sagrado Corazón, bendición solemne y a las 19 comenzará la santa misa.

Programa de actos para el Día del Camino

Los actos programados para celebrar el Día del Camino se iniciarán el sábado y han sido preparados por la Dirección Provincial de Vialidad.

Para ese día se ha previsto un recorrido e inauguración de obras viales en San Rafael y General Alvear, inauguración de la seccional Novena en este último departamento y almuerzo en esas instalaciones. Durante la comida se entregarán medallas a los empleados de la repartición que han cumplido treinta años de servicio en las secciones octava, novena y decimonovena.

El domingo, a partir de las 8 se iniciarán los festejos con la colocación de una ofrenda floral al general San Martín en el monumento de la plaza homónima; misa en la catedral de Loreto, en memoria re los trabajadores viales fallecidos; recorrida e inauguración de obras en Rivadavia, San Martín y Tres Porteñas. Finalmente a las 12.30 se servirá un almuerzo en la seccional Tres Porteñas y se entregarán medallas a los empleados con 30 años de servicio.

Los actos contarán con la asistencia de altas autoridades provinciales, de la Dirección Provincial de Vialidad y personal de ese organismo.

CASA REIG — J. V. Zapata 265
BERTETTO Y VIRDO S. A. — J. V. Zapata y San Martín
CASA SILVA — Las Heras 379
DAWBARN Y MOFFATT S.A. — Las Heras 161
CUBILLOS Y SANZ — Avda. San Martín 1093
CONFORT SARALEGUI — Lavalle 57
CASA VILA S.A. — Godoy Cruz 54
IRAÑETA Y CIA. — Espejo 128

Rivadavia

Celebraron su día los mercantiles

RIVADAVIA. — Los empleados de comercio celebraron su día. Con tal motivo, en las instalaciones de la Casa de Italia, se sirvió una cena de camaradería a la cual asistieron el comisionado municipal, doctor César Plástina; dirigentes gremiales de la zona Este y asociados.

Para referirse al acontecimiento habló el secretario general del Centro de Empleados de Comercio de Rivadavia, señor Alfonso Pérez, quien exaltó la conquista social lograda por el gremio al conseguir que su día sea no laborable. Recordó también a José Rucci, en otro aniversario de su desaparición.

También hablaron para expresar sus saludos a los mercantiles, el comisionado municipal, doctor Plástina, y el delegado de la regional zona Este de las 62 Organizaciones, Carlos Jubert.

Vendrá mañana al departamento el interventor

RIVADAVIA. - En compañía de los equipos de su gabinete, se trasladará mañana a este departamento el interventor federal.

El doctor Luis María Rodríguez cumplirá en la oportunidad el siguiente programa: a las 9:30, recepción de autoridades en la casa municipal; a las 9.45, visita a las obras del complejo deportivo, cancha de atletismo, cementerio, pavimentación de Av. España y Anzorena, colocación de la piedra fundamental de la sede propia del Sindicato de Obreros y Empleados Municipales (Perito Moreno y Lavalle).

A las 11.45 iniciará la atención de audiencias, que serán atendidas por los ministros de cada área, según lista suministrada previamente por el secretario privado del interventor. A las 13.30, participará de un refrigerio que se servirá en la Municipalidad.

Eligieron la reina de la primavera

RIVADAVIA. — Como parte de los festejos de la Semana del Estudiante, se llevó a cabo en las instalaciones de la Casa de Italia la estudiantina que organizaron los alumnos de la promoción 1975 de la Escuela Nacional de Comercio de esta ciudad.

Por su parte los alumnos de quinto año de la Escuela Normal Superior "República de Chile", realizaron el tradicional baile de la Primavera en el gimnasio municipal situado en el complejo deportivo en construcción. En su transcurso se procedió a la elección de la reina de la primavera. Resultó electa la señorita Rosa Hilda Calanoce, estudiante d la promoción 1975 de ese establecimiento, que ocupó el primer lugar entre numerosas candidatas representantes de los distintos cursos del establecimiento. La señorita Calanoce tiene 17 años, cabellos rubios, ojos azules y mide 1,69, gusta de la música moderna y de la literatura. Virreina resultó la señorita Mariza Azura de cuarto año.

Sesionó el Tribunal de Irrigación

RIVADAVIA. — Se realizó en esta ciudad la reunión semanal del Tribunal Administrativo del Departamento General de Irrigación.

Las deliberaciones se desarrollaron en la sede de la Subdelegación de Aguas del Río Tunuyán Inferior, y fueron presididas por el titular del Departamento General de Irrigación, señor Julio Italo Terraza. Participaron los integrantes del tribunal, los consejeros por los ríos Diamante, Mendoza, Tunuyán inferior; Tunuyán superior y Atuel, señores Vicente Russo (a su vez, presidente), Alberto R. Ghilardi, Américo Rico, Oscar N. Maestri y Jorge Schmidt, respectivamente; el secretario del tribunal Rodolfo Soler y el subdelegado de aguas del río Tunuyán inferior, señor Roberto Brandi.

Previo a la reunión, los nombrados concurrieron a la casa municipal, donde presentaron sus saludos al comisionado, doctor César Plástina.

Zona Este

San Martín

Durante la realización de las tareas

Continúa el "Operativo ripio" con aporte vecinal

PALMIRA. — Continúa el "Operativo ripio" que desde hace unas semanas ha encarado la Municipalidad del departamento en asocio con la delegación zona Este de Vialidad Provincial y las comisiones vecinales de los barrios de esta ciudad. Ultimamente la labor de los camiones municipales y de Vialidad se ha centralizado en otras calles urbanas comprendidas en el barrio Dumit y Los Tordos. El apoyo brindado por los vecinos a esta iniciativa ha despertado el interés de otros núcleos de propietarios urbanos que han advertido la posibilidad de que por este medio se pueda lograr la construcción de veredas en todo el radio de la ciudad. Modestos dueños de vivienda que anhelan cooperar en el progreso de su comunidad, han estimado como acierto la gestión comunal, al facilitar el ripio necesario y por ende abaratando sensiblemente los costos.

Cientos de camionadas se han descargado ya en las calles de Palmira y ello está reflejando un activo quehacer de la autoridad municipal y el vecindario, identificados en un loable propósito de bien común. Este accionar de las comisiones vecinales provoca la adhesión decidida de la mayoría y diariamente se reiteran otras iniciativas en beneficio de la comunidad, tales como el tendido del alumbrado a luz de mercurio que gradualmente avanza no solamente en las calles principales sino que se extiende a otros barrios que de esta manera adquieren mayor relieve. No solamente en este aspecto es notorio el interés de actuar en forma mancomunada sino que la tarea en conjunto se vuelca hacia obras de servicios públicos tan necesarios como la instalación de la red de agua potable y cloacas.

Entidades de bien público

Club de Leones. - PALMIRA. — El comité de damas del Club de Leones de esta ciudad ha donado juegos para el parque infantil "Merceditas de San Martín", ubicado en el cuadro de la estación ferroviaria. El lugar de recreación fue inaugurado el año pasado y apoyaron la iniciativa la comuna de San Martín y la Juventud Ferroviaria Peronista.

Club Leo. — Integrado por jóvenes de esta ciudad y que están afiliados a la organización internacional de servicio, efectuó una donación de medicamentos destinados al botiquín de la guardería infantil "Raúl Scalabrini Ortiz" por un valor aproximado de $ 120.000 moneda nacional.

El interventor visitará el 3 el departamento

SAN MARTIN. — Con motivo de la visita del interventor federal en la provincia, Luis María Rodríguez y su gabinete ministerial, el próximo viernes a la Municipalidad local, se hizo saber que para el pedido de audiencia deberá ser cursada una nota explicando el motivo y los puntos a tratar en la oportunidad. Así lo informó la Municipalidad, a los efectos de organización y para que de esta forma lleguen a conocimiento del cuerpo del Poder Ejecutivo todas las necesidades, inquietudes y problemas del departamento.

Bolsa de trabajo

SAN MARTIN. — Quedó habilitada la bolsa de trabajo para servicio doméstico en la Municipalidad local. Las personas interesadas, ya sea para solicitar u ofrecer sus servicios, deberán hacerlo inscribiéndose en la oficina de acción social y desarrollo, de la Dirección de Cultura de la comuna, o llamando al teléfono 21274, en horario de oficina.

Pavimentarán la avenida Pirovano

SAN MARTIN.— Dieron comienzo en esta ciudad, los trabajos de pavimentación de la calle Pirovano. La arteria se extiende desde ruta nacional Nº 7 hasta el límite sur con el departamento de Junín, por el costado oeste del Barrio Las Bóvedas.

La avenida constará de dos vías de rodamiento, de 8 metros de ancho cada una, separadas por un cantero de 3 metros de ancho, destinado a jardín, donde se instalarán las columnas de alumbrado eléctrico a vapor de mercurio y el recorrido de la red cloacal domiciliaria.

La pavimentación tendrá una extensión de 814,30 metros y abarcará una superficie de 13.028,80 metros cuadrados. El pavimento a utilizar es el de carpeta asfáltica, ya que el de hormigón, previsto anteriormente, tuvo que ser cambiado por el alto costo de los materiales. El monto de la obra ha sido calculado en 120 millones de pesos viejos, pero se estima que puede ser incrementado. La culminación de la obra está prevista para fines de este año.

Agua potable, escuela y centro asistencial para San Miguel

SAN MIGUEL DE LOS SAUCES. Lavalle — La realización de un pozo exploratorio para la obtención de agua potable fue anunciada por el ministro en San Miguel de los Sauces, de la Provincia, durante la de Obras y Servicios Públicos con motivo de la celebración visita que realizara al lugar de los festejos patronales.

El ingeniero Marcos Juárez, quien viajó acompañado por el director de Obras y Servicios Sanitarios, ingeniero Ernesto Pascualice; el supervisor general del Ministerio de Economía de la Provincia, Blas A. Ruiz y el director de Centros Asistenciales, doctor Orlando Arnaut, fue recibido a su arribo por el comisionado municipal, doctor Luis Angel Plana, el secretario municipal, profesor Oscar Gabriel Nievas; Reynaldo A. Torres, director de Obras Públicas de la comuna; el juez de Paz de San Miguel, Eulogio R. Tello; Abelardo Cerezo, delegado gremial de ATSA; el comisario Oscar Balsa, en representación del jefe de Policía de la Provincia, Julio C. Santuccione y vecinos de la zona.

Durante el desarrollo de los actos y luego del izamiento de la bandera —ceremonia llevada a cabo en la escuela 202 "Los Sauces"— habló al público presente el ingeniero Juárez, quien tras manifestar las salutaciones hechas llegar por el gobierno de la Provincia y expresar amables conceptos para el pueblo de San Miguel, señaló que "reconocemos también cuán poca ha sido la ayuda que han recibido de sus comprovincianos y por eso hoy venimos a iniciar la solución de los problemas que aquejan a la zona". "Hemos traído con nosotros —indicó más adelante— los técnicos que procurarán que se concrete el viejo sueño que es tener un poco de agua, cuya construcción se iniciará la próxima semana". Finalmente señaló que se trabajará para iniciar lo más pronto que sea posible la construcción de un edificio para el centro asistencial y la escuela de Los Sauces.

En este lugar se realizará la perforación en busca de agua.

La tradicional procesión con la imagen de San Miguel Arcángel.

Donación de bandera

A continuación, el supervisor general del Ministerio de Economía efectuó la entrega de una bandera a la escuela provincial 345 "Ceferino Namuncurá" de Las Lagunitas, paraje situado a 15 kilómetros aproximadamente de San Miguel de los Sauces, emblema que fuera donado por el personal de la Dirección de Bosques y Parques de la Provincia.

Las autoridades asistieron asimismo a una misa en la parroquia local, que fue rezada por el padre Francisco Ventrice, siendo agasajadas a continuación con un almuerzo servido en el local donde funciona el centro educacional 202.

Distinción y pensiones

Cabe destacar asimismo que Segundo Alfredo Luna, enfermero del Centro de Salud Nº 48, recibió en la oportunidad, una plaqueta de oro instituida al mejor enfermero y compañero de la provincia por ATSA, rama estatal, galardón que fue entregado por el señor Abelardo Cerezo.

Por su parte el señor Pedro Galeazzi, inspector general de la Dirección de Asistencia a la Ancianidad e Invalidez — quien asistió en representación de dicha repartición— procedió a la entrega de ocho pensiones a las siguientes personas: Catalina E. Gil Vda. de Tello, Aniceto A. Jofré, Santos González de Jofré, Esperanza A. Godoy Caña, Juan E. Agüero, Julia Carmona, Silveria de Guaquinchay y Pablo Suárez.

Iniciada la tradicional procesión, los representantes gubernamentales acompañaron durante su trayecto a la antigua imagen de San Miguel Arcángel, que fue labrada por los indios que habitaron el lugar; dando por concluída así la visita oficial.

Habla el comisionado

El doctor Plana, quien habló al pueblo durante su estada en San Miguel de los Sauces, manifestó que para el distrito "hay muchos proyectos como así cosas ya realizadas". "Si hemos tenido que hacer Turismo Social —prosiguió— se ha tenido especialmente en cuenta los colegios alejados como los que aquí se encuentran, beneficiando así a gran cantidad de alumnos que justamente lo merecen". "En lo referente al funcionamiento de comedores escolares, indicó que se había hecho entrega de mercaderías y no de dinero como en el caso de establecimientos próximos a la villa cabecera, para facilitar el aprovisionamiento y lograr un mayor rendimiento en las sumas instituidas. "Ustedes se merecen estas cosas —dijo a continuación—, porque son puros, porque aquí nació Mendoza y porque acá nació la historia". Luego de agradecer lo que el pueblo de San Miguel hace por Lavalle, e invitarlos a participar de los próximos festejos departamentales, manifestó que "mientras ustedes sigan siendo pueblo, serán los privilegiados".

Para finalizar usó de la palabra el señor Tello, quien tuvo palabras de agradecimiento hacia las autoridades presentes y lo hizo también hacia quienes posibilitaron la fiesta realizada.

Profesionales

Ingeniera Agrónoma. — De la Facultad de Ciencas Agrarias, de la Universidad Nacional de Cuyo, ha egresado con el título de ingeniera agrónoma, la señorita Mabel del Carmen González. Sus estudios primarios y secundarios los realizó en el colegio de Nuestra Señora de la Misericordia.

Mabel del Carmen González

Actualmente se desempeña como auxiliar de investigación en la cátedra de Genética, de la misma facultad, de donde egresó. La señorita González ejercerá su profesión en nuestro medio.

Consejo Profesional de Ciencias Económicas de Mendoza. — La Federación Argentina de Consejos Profesionales en Ciencias Económicas hizo llegar al Consejo Profesional de Ciencias Económicas de Mendoza ejemplares de la resolución técnica Nº 1, originada en el Centro de Estudios Científicos y Técnicos (CECYT) que contiene el "Modelo de Presentaciones de Estados Contables". Los ejemplares serán distribuidos por el consejo entre los profesionales en Ciencias Económicas de toda la provincia, juntamente con el número 2 de la revista de la entidad. Asimismo en la sede del consejo, Avenida España 560, está en venta el informe Nº 1 de la Federación sobre "Tratamiento contable de la incidencia de devaluaciones del peso argentino".

A España. — Viajó a Madrid, becado por el Instituto Cuyano de Cultura Hispánica, el doctor Jorge B. Cannata A. En la capital española hará estudios sobre endocrinología clínica, en el servicio del profesor Pezuela Escudero en la Clínica de la Concepción.

Jorge B. Cannata

El doctor Cannata, que es mendocino, realizó el curso primario en esta provincia, ingresando como becado en el Liceo Militar "General Espejo", condición que mantuvo durante todo el ciclo secundario. Sus estudios universitarios los cumplió en la Facultad de Ciencias Médicas de la Universidad Nacional de Cuyo, donde obtuvo el título de médico el 30 de agosto de 1974. Actualmente se desempeña como médico en la Mutualidad de Empleados y Obreros de la Provincia; és auxiliar de docencia e investigación de primera categoría en la cátedra de fisiología de la Facultad de Ciencias Médicas y es profesor de fisiopatología en la escuela de Nutricionistas de la Universidad Juan A. Maza. Una vez finalizados sus estudios en España regresará a Mendozza, donde continuará ejerciendo su profesión.

Profesora. — Del Instituto San Pedro Nolasco ha egresado, con el título de profesora de matemáticas, física y cosmografía, la señora Susana Lina Lemmo de Cornejo.

Susana Lina L. de Cornejo

Sus estudios primarios los realizó en el mismo instituto y los secundarios en la Escuela Normal "Tomás Godoy Cruz".

Durante sus estudios superiores se desempeñó como ayudante de la cátedra de Análisis Matemático y realizó cursos de capacitación docente. La señora de Cornejo ejercerá en esta provincia.

Licenciado. — El señor Aldo Ramón Barbisan ha egresado de la Facultad de Ciencias Políticas y Sociales de la Universidad Nacional de Cuyo con el título de Licenciado en Ciencias Políticas y Sociales. Había cursado sus estudios primarios en la Escuela Daniel Videla Correas y los secundarios en la Escuela Superior de Comercio "Martín Zapata".

Aldo Barbisan

Durante su carrera universitaria participó como alumno delegado en el XX Congreso Internacional de Sociología realizado en la ciudad de Río Tercero, Córdoba; efectuó trabajos de investigación en el curso de preseminario sobre Análisis y perspectiva de la Industria Vitivinícola, y en el curso de seminario acerca del tema "Década política 1960/70: Movimiento de Integración y Desarrollo". Además se desempeñó como ayudante de investigación en el programa "Modelo de desarrollo para la Región de Cuyo".

En Buenos Aires se hará un homenaje a Bufano

Organizado por la Asociación de Residentes Mendocinos en Buenos Aires se realizará en la Capital Federal un homenaje al poeta Alfredo R. Bufano, con motivo de cumplirse en este mes el 25º aniversario de su desaparición.

Se trata de un recital poético-musical que se hará el 31 de octubre a las 21, en el Colegio Nacional "Domingo Faustino Sarmiento", Libertad 1257, Capital Federal. Según informaron los organizadores, tomará parte del acto un grupo de poetas y artistas mendocinos, entre otros, Chacho Santa Cruz, Carlos Cañas, Las Voces del Plumerillo, Jorge Viñas, Daniel Altamirano (Los de Siempre) y Los Cuatro de Cuyo.

Ese mismo día en horas de la mañana se procederá a descubrir una placa recordatoria en la calle que lleva el nombre del poeta, en el barrio de Flores de la metrópoli.

La asociación, encabezada por el licenciado Fernando Vera Carranza como presidente, y Guillermo Antonio Salvarredi en el cargo de vicepresidente, realiza reuniones todos los miércoles a partir de las 20.30 en la Casa de Mendoza, ubicada en Callao 445 de Capital Federal.

Al informar sobre la realización del homenaje a Bufano, los directivos de la institución dieron a conocer sus objetivos, entre los que se cuentan propiciar la fundación de una residencia colectiva que sirva de albergue a los nativos de Mendoza que por razones de trabajo o enfermedad deban trasladarse a la Capital. También se señala que se procurará la creación de una bolsa de trabajo, que se instituirán becas y premios para los alumnos de escasos recursos, que se habilitarán bibliotecas y se reeditarán libros de autores mendocinos.

Entidades Diversas

Voluntarias del Hospital Central. — El sábado, a las 11, se realizara un acto en el aula magna del Hospital Central de Mendoza, con motivo de celebrarse el 10º aniversario del Cuerpo de Voluntarias de ese nosocomio.

San Luis

Visita del titular de la Junta Nacional de Carnes

SAN LUIS. — Entrevistó al gobernador de la provincia, señor Elías Adre, el presidente de la Junta Nacional de Carnes, mayor Alberto Pedro Schilling. Se consideraron aspectos relacionados a la aplicación de la ley federal de carnes en la provincia.

También participaron de la reunión el ministro de Economía, Roberto Ferradás Campos; el subsecretario de Asuntos Agrarios, Mario Becerra y el señor Héctor Ignacio Ordóñez, funcionario del ente nacional.

Se convino en la oportunidad la constitución de un organismo integrado por los intendentes de la zona donde se aplica la Ley Federal de Carnes, el ministro de Economía de la provincia y el subsecretario de Asuntos Agrarios y representantes de los frigoríficos y de la Junta Nacional de Carnes. La finalidad del organismo a constituir es la de hacer un replanteo de la situación para establecer con exactitud los nuevos precios de la carne.

Consideraciones

SAN LUIS. — En la sesión de tablas correspondiente al 30 de septiembre último fue nuevamente considerada la situación planteada como consecuencia de la reacción provocada en el ámbito legislativo por publicaciones periodísticas consideradas lesivas para los miembros de la Cámara de Diputados.

En la sesión anterior del día 29, el diputado justicialista Rodolfo Garciarena, había anticipado su propósito de plantear una cuestión de privilegio a raíz de las mencionadas publicaciones que se encontraban a estudio de una comisión especial integrada por un diputado en representación de cada uno de los bloques legislativos. El diputado Garciarena, al referirse al tema en cuestión, solicitó fuera considerado el despacho producido por esa comisión especial vinculado con las informaciones que se le atribuyen a la agencia informativa Noticias Argentinas (NA) y que han sido difundidas por intermedio de los diarios del interior.

Después de darse lectura al despacho emitido por la comisión especial, el dictamen fue aprobado por unanimidad. En el texto se rechazan los términos vertidos en publicaciones periodísticas y se designa una comisión con facultades de investigadora.

Celebración de empleados de Comercio

SAN LUIS. — Más de un centenar de afiliados del Centro Empleados de Comercio, filial Villa Mercedes, quienes festejaron su día en las sierras puntanas, presentaron sus saludos al primer mandatario puntano, señor Elías Adre, quien los recibió en el salón blanco, acompañado del presidente de la Legislatura, ministros y subsecretarios.

En el transcurso de la audiencia habló el secretario general del gremio, Hildebrando Giménez. Remarcó la colaboración recibida a través del gobierno que facilitó dos ómnibus para el transporte de los afiliados a El Volcán donde se desarrollaron los festejos. También hablaron el gobernador y el presidente de la Legislatura.

Declaración sobre la intervención federal

SAN LUIS. — En la sesión ordinaria del 29 la Cámara de Diputados de la Provincia consideró diversos asuntos que integraban el orden del día. En sesión secreta prestó acuerdo para la designación del señor Pablo Calixto Rodríguez como director de Rentas y para el doctor Jesús Liberato Tobares para ministro del Superior Tribunal de Justicia.

Al comenzar la sesión el diputado Garciarena (justicialista) planteó una cuestión de privilegio relacionada con la versión periodística según la cual algunos legisladores provinciales habrían suscripto una declaración solicitando la intervención federal a los tres poderes provinciales. Fue apoyada por los diputados Oviedo (P.D.L.) y Domínguez (U.C.R.) y se resolvió nombrar una comisión a los fines de redactar un documento expresando la posición de la Legislatura respecto a la cuestión y pase a la comisión permanente del Cuerpo para una investigación exhaustiva del problema planteado.

Posteriormente se analizó la respuesta del ministro de Economía relacionada a la política crediticia del Banco de la Provincia. La comunicación fue severamente enjuiciada por los diputados Olivella y Zupo (M.P.P.); por su parte Giarcarena (justicialista) defendió la posición del Poder Ejecutivo y finalmente la Cámara rechazó el pedido de pase a comisión con lo que se dio por terminada la instancia legislativa del tema.

A continuación se trató el proyecto del Ejecutivo relacionada a la ley orgánica del Instituto Provincial de la Vivienda y Urbanismo. Informó el despacho de la comisión de Legislación General el diputado doctor Rodolfo Eduardo Bravo (M.I.D.). Trajo a colación antecedentes nacionales y provinciales, explicitó que el proyecto contenía una política y filosofía respecto al derecho a una vivienda confortable, digna y alegre. Puso de relieve que la nueva ley tenía como finalidad esencial la erradicación del rancho y de las viviendas en condiciones infrahumanas, pero que la sola sanción de la ley no implicaba la solución de los problemas, sino que el cumplimiento de esos fines constituía un desafío para los encargados de ejecutoriar los planes, descontando el éxito final de la labor. Destacó algunos aspectos del proyecto, especialmente aquéllos vinculados al estudio y promoción de materiales propios de la provincia que reducen el costo de la construcción y realzan las cualidades arquitectónicas. Respecto al ordenamiento administrativo indicó que el proyecto observaba cumplidamente las prescripciones de la legislación vigente y propició la aprobación que la cámara concretó por unanimidad.

AVISOS FUNEBRES

SEPELIOS

✝

PABLO DOMINGO SCAIOLA

Q. E. P. D.

Falleció el 1-X-1975

C. A. S. R. y B. P.

Su hermano: César Scaiola; hermana política: Teresa Pigollo de Scaiola; sus sobrinos: María Angela Scaiola y José Hernán Scaiola y demás familiares, participan con dolor su fallecimiento e invitan al sepelio de sus restos al cementerio de Maipú, hoy a las 10.30. Casa mortuoria: Calle Azopardo 224, Godoy Cruz. Servicio: Cochería Timonieri, Calderón y López, Maipú.

2|10|F|94265|2|10

✝ **PABLO DOMINGO SCAIOLA. Q. E. P. D. - Falleció el 1-X-1975. - C.A.S.R. y B.P.** Los amigos de su sobrino José: Alfonso Figoli, Elba de Valle, Josefa Larrea, Jutta Zappe, Italia Toli, Carlos Konyak, Roberto Gordillo, Marcelo Kozusnik, Osvaldo Rodríguez, Adolfo Alonso, Domingo Foblete y Gerardo León participan su fallecimiento e invitan al sepelio de sus restos.

2|10|C|145|2|10

✝ **PABLO DOMINGO SCAIOLA. Q. E. P. D. - Falleció el 1-X-1975. - C.A.S.R. y B.P.** Los vecinos de su hermano: Pedro Diguardo, José Scilipoti, Humberto Zeballos, Manuel Castilla, José Gubinelli, José Bruzzichessi y sus respectivas familias, participan con profundo pesar su fallecimiento e invitan al sepelio de sus restos.

2|10|F|91421|2|10

✝

MIGUEL PEREYRA

Q. E. P. D.

Falleció el 1-X-1975

Su esposa: Argelia Gil de Pereyra; sus hijos: Melitón, Cachito, Chiquita, Tomás y Mamito Pereyra; su madre: Nicolasa Pereyra; sus hermanos: José, Timoteo y Manuela Pereyra; hermanos políticos, tíos, primos y demás deudos, participan con profundo pesar su fallecimiento e invitan al sepelio de sus restos hoy a las 14.00 hs., en el cementerio de Buen Orden. Casa de duelo: Lotes Bernier, San Martín. - Servicio: Cochería Milio, San Martín.

2,10,F,94268,2,10

✝ **MIGUEL PEREYRA. - Q.E.P.D. - Falleció el 1-X-1975.** Ligonie y Greco, participan con pesar el fallecimiento de su amigo y colaborador e invitan al sepelio de sus restos.

2|10|F|94269|2|10

✝ **ELISA EMILIA GRENÓN - Q. E. P. D. - Falleció el 1-X-1975 - C. A. S. R. y B. P. -** Sus sobrinos: Adelina Grenón, José Martín, Rosa de Rodríguez y Raúl Rodríguez, participan con profundo dolor el fallecimiento de su querida tía e invitan al sepelio de sus restos.

2|10|F|94263|2|10

✝

ELISA EMILIA GRENÓN

Q. E. P. D.

Falleció el 1-X-1975

C. A. S. R. y B. P.

Su hermana política: Sara Leotta Vda. de Grenón; sobrinos: Adelina Grenón de Martín; Iris Lavilla de Vargas, Hipólito, Eduardo, Julio, Andrés, Armando, Juan y Pedro Grenón; José Martín, Abraham Vargas, Leonilda Muñoz, Elba Genta, Irma Tissera, María Ludueña, Rosa Chirino, Isabel Anello y demás familiares participan su fallecimiento e invitan al sepelio de sus restos al cementerio de Maipú, hoy a las 16. Casa mortuoria calle Alvarez Condarco Nº 6, General Gutiérrez. Servicio: Cochería Timonieri, Calderón y López, Maipú.

2|10|F|94262|2|10

✝ **ELISA EMILIA GRENÓN - Q. E. P. D. - Falleció el 1-X-1975 - C. A. S. R. y B. P. -** Sus amigos: Eugenio y Alberto Espinasse sus respectivas señoras e hijos; Oscar y Héctor Linardelli sus respectivas señoras e hijos, participan su fallecimiento e invitan al sepelio de sus restos.

2|10|F|94253|2|10

✝ **ELISA EMILIA GRENÓN - Q. E. P. D. - Falleció el 1-X-1975 - C. A. S. R. y B. P. -** Diego Guirado y Fila., participan con profundo dolor el fallecimiento de su amiga e invitan al sepelio de sus restos.

2|10|F|94283|2|10

✝ **PABLA ESPINDOLA Vda. de TETILLA. - Q. E. P. D. Falleció el 1-X-1975. -** El comisionado municipal, plana mayor, funcionarios, empleados y obreros de la Municipalidad de La Paz, participan con sentido pesar el fallecimiento de la Sra. madre de sus compañeros de trabajo Sres. Francisco y Román Tetilla e invitan al sepelio de los restos.

2|10|F|94267|2|10

✝

MARIA ESTER MEDINA DE PESCARA

Q. E. P. D.

Falleció el 1-X-1975

C. A. S. R. y B. P.

Su esposo: Segundo Pablo Pescara; sus hijos: Domingo y Lorenzo; hijas políticas: Celestina Girin y Olga Unali; sus hermanos: Teresa, Francisca, Filomena y Serafín; nietos: Domingo, Osvaldo, Jorge, Marcelo, Armando y Silvia; hermanos políticos, sobrinos y demás familiares participan su fallecimiento e invitan al sepelio de sus restos al cementerio de Maipú, hoy a las 11. Casa mortuoria: calle Mansilla 105, General Gutiérrez. Servicio Cochería Timonieri, Calderón y López, Maipú.

2|10|F|94264|2|10

✝

LUISA BECERRA DE QUINTANILLA

Q. E. P. D.

Falleció el 1-X-1975

Sus desconsolados hijos: Rosa, Antonia, Aida y Ernesto Quintanilla; sus hijos políticos Luis Puebla, Angel Ponce y Venerando Peñaloza; sus hermanos Juan, Enrique, y Elena; hermanos políticos, primos, sobrinos, nietos, bisnietos y demás familiares participan con profundo dolor su fallecimiento e invitan al sepelio de sus restos hoy a las 16 horas, en el cementerio de Buen Orden. Casa mortuoria calle Costa Canal Montecaseros, Finca Alto Salvador, San Martín. Servicio Cochería Milio, San Martín.

2|10|F|9456|2|10

✝

ARMANDO LONGONE

Q. E. P. D.

Falleció el 1-X-1975

Sus hermanos: Ismael, Adolfo, Ernesto, Carlos, Adelaida, Mario Longone; hermanos políticos: Elcira Nicoli, Paz Mendoza, Francisca Martínez, Virginia Villegas y Angela Cartuchini, primos, sobrinos y demás deudos, partician con profundo pesar su fallecimiento e invitan al sepelio de sus restos en el cementerio de Rivadavia, a las 18 horas. Casa de duelo: calle San Isidro 1480, Rivadavia, Mendoza. Servicio cochería empresa Ferreyra.

2|10|F|94270|2|10

✝ **VALENTIN FELIPE SCHENONE - Q. E. P. D. - Falleció el 1-X-1975 -** Su esposa Elba Y. de Schenone; sus hijos Isabel, Anita, Estela, Lidia, Mario, Juan, Oscar y Alicia; sus hijos políticos: Raúl, Raquel, Pedro y César Alberto; sus nietos: Susana, María Isabel, Norma, Claudia, Raulito, Marcelo, Alejandro, Hugo, Leonardo, Carlos y Marcos participan su fallecimiento e invitan a acompañar sus restos al cementerio de Tunuyán, hoy a las 17.30 horas. Casa mortuoria Km 86, Colonia Las Rosas, Tunuyán.

2|10|F|94274|2|10

✝ **VALENTIN FELIPE SCHENONE - Q. E. P. D. -** Falleció el 1-X-1975 - Club Sportivo Dardaes, participa el fallecimiento del padre de los componentes de la Comisión Directiva Ana y Juan Schenone e invitan a socios y simpatizantes a acompañar sus restos.

2|10|F|94255|2|10

PARTICIPACIONES

✝ **JOSE CAVALIERE. - Q. E. P. D. - Falleció el 30-IX-1975. -** Su esposa María Luisa Flores de Cavaliere, hermanos: Silvio, Emma (ausente), hermanos políticos Modesta (ausente), Rómulo, Elia, Teresa, Julia, Ana, Francisca y demás familiares participan su fallecimiento y sus restos fueron inhumados en el día de ayer en el Cementerio de Godoy Cruz. Casa de duelo: Belgrano 1318, Ciudad. Servicio: Casa Flores.

2|10|C|934|2|10

✝ **JOSE CAVALIERE. - Q.E.P. D. - Falleció el 30-IX-1975. -** Sus sobrinos: Martín Alvarez, Rafael Fioquetta, Oscar y Asdrubal Juárez, Hugo Sabatini y sus respectivas familias, participan con profundo pesar el fallecimiento de su recordado tío.

2|10|C|990|2|10

✝ **JOSE CAVALIERE. - Q.E.P. D. - Falleció el 30-IX-1975. -** Elías Flores y Sra., participan con profundo pesar el fallecimiento de su hermano político.

2|10|C|990|2|10

✝ **JOSE CAVALIERE. - Q. E. P. D. - Falleció el 30-IX-1975. -** Su comadre Francisca, sus sobrinos Héctor Moyano y Sra., Manuel Lucero y Sra. José Lucero y Sra., Víctor Fornari y Sra. y sus sobrinos Nora y Avi Moyano, Mauricio Lucero, Mónica Lucero, Adriana Fornari participan su fallecimiento y que sus restos fueron inhumados en el día de ayer en el Cementerio de Godoy Cruz.

2|10|C|933|2|10

✝ **JUAN PORTILLO - Q.E.P.D. Falleció en la Capital Federal el 26-IX-1975 -** Su esposa: Esther Viviani de Portillo; sus hermanas: Carmen, María y Josefa Portillo; sus hermanos políticos: Francisco Martínez, Antonio Pérez y Antonio Ordoñez; sus sobrinos y sobrinos nietos participan con inmenso dolor su fallecimiento y que sus restos fueron inhumados en el cementerio de la Chacarita.

2|10|F|94252|2|10

✝ **JUAN PORTILLO - Q.E.P.D. Falleció en la Capital Federal el 26-IX-1975 -** Sus deconsolados sobrinos: Roberto Martínez Portillo, Norma F. de Martínez Portillo, sobrinos nietos y ahijado Roberto Sergio; Mónica Norma y Sandra Claudia, participan con profundo dolor el fallecimiento y que sus restos fueron inhumados en el cementerio de la Chacarita.

2|10|F|94253|2|10

✝ **ANDREA ANGELICA LAGOS y PEDRO RAMON LAGOS. - Q. E.P.D. - Fallecieron trágicamente el 30-IX-75. -** Su nona: Catalina; sus tíos: Gregorio Lamagna y Flias., Sebastián Lamagna y Flia., Juan Lamagna y Flia., Juan de la Cruz Lucero y Flia., Agustín Lagos y Flia., Pedro López y Flia., Pedro D'Angelo y Flia., Antonio Privitera y Flia. y José Guiuliano y Flia., participan con gran dolor su fallecimiento y que sus restos fueron inhumados ayer en el cementerio de Palmira.

2|10|F|94259|2|10

✝ **ANDREA ANGELICA LAGOS y PEDRO RAMON LAGOS. - Q. E.P.D. - Fallecieron trágicamente el 30-IX-75. -** María B. de Peralta e hijos y sus respectivas Flias., participan con profundo dolor el fallecimiento de su sobrino y prima y que sus restos fueron inhumados en el día de ayer.

2|10|F|94261|2|10

✝ **ANDREA ANGELICA LAGOS y PEDRO RAMON LAGOS. - Q. E.P.D. - Fallecieron trágicamente el 30-IX-75. -** Escribano Aldo A. Moscetta y Personal Escribanía, participan con profundo dolor el fallecimiento de su gran amigo Pedrito y que sus restos fueron inhumados en el día de ayer.

2|10|F|94258|2|10

✝ **ANDREA ANGELICA LAGOS y PEDRO RAMON LAGOS. - Q. E.P.D. - Fallecieron trágicamente el 30-IX-75. -** Su amiga y ex compañera de tareas Esther Meca, participa con gran pesar su fallecimiento y que sus restos fueron inhumados ayer.

2|10|F|95661|2|10

✝ **ANDREA ANGELICA LAGOS y PEDRO RAMON LAGOS. - Q. E.P.D. - Fallecieron trágicamente el 30-IX-75. -** Aldo Tarquini y Antonio Tieppo, participan con pesar su fallecimiento y que sus restos fueron inhumados ayer.

2|10|F|95661|2|10

✝ **JOSE SEBASTIAN LOMBARDO - Q.E.P.D. - Falleció en Buenos Aires el 30-IX-1975 -** Las familias de Francisco Sosa, Juan C. Fiuri, Antonio Aranguez, Domingo Frasca, Haidée de Toñon, Nello Sposetti, Martín Alvarez, Pedro Flores, Tito Nanfro, Justo Aranguez, Luciano Dipardo, Alfredo Montiel, Alcalde, Rubén Vega, participan el fallecimiento del hermano de sus vecinos y amigos Juan y Luis Lombardo.

2|10|F|91[illegible]|2|10

✝ **VICENTE SEGARRA. - Q.E.P. D. - Falleció el 29-IX-1975. -** Los compañeros de su hija María Elisa: Irma Parladé, Nelly Pringles, Alicia Iturralde, Adela Badín, Gloria López, Lidia Pouso, Héctor Perconi, Víctor Baigorria, Orlando Lucentini, Juan Carlos Varas, Carlos Angélico, Simón Ulloa, Oscar Tuninetti, Roberto Freire, Raúl Ruesca, Eduardo Gallart, Valentín Gómez y Juan Guardia participan con profundo pesar su fallecimiento.

2|10|C|976|2|10

✝ **OLGA MODESTA METRAL DE BURGOS. - Q. E. P. D. - Falleció en Salta el 30-IX-1975. -** Su esposo, Carlos Alberto Burgos, sus hijos, Carlos, Raúl, César y Verónica su hija política, Mariel Recúpero, sus hermanos, Nehit Metral, Ligia Metral, Willians César Metral, Magda Metral, y Teresa Metral, hermanos políticos, Carlos Wirt, Alberto Pardo, Elsa Andreoni, Goberto Maurelli y Alberto Lassa, sobrinos y demás familiares participan con pesar su fallecimiento y que sus restos fueron inhumados ayer, en la ciudad de Salta.

2|10|F|95593|2|10

✝ **ALEJANDRO GERLO. - Q. E. P. D. - Falleció en Buenos Aires el 26-IX-1975. -** Sus hermanos políticos: Tamburcio, Moreno, Canovas y sobrinos políticos participan su fallecimiento y que sus restos fueron inhumados en el cementerio de Flores (Capital Federal).

1|10|F|95836|3|10

✝ **ARMANDO AMILDO NUÑEZ. Q.E.P.D. - Fal

Los integrantes de la lista triunfante, con un grupo de simpatizantes, reunidos después de conocerse el resultado de la elección.

Tienen nuevas autoridades los vendedores de diarios

Se realizaron las elecciones de renovación de autoridades en el Sindicato de Vendedores de Diarios y Revistas de Mendoza. Se presentaron dos listas, la "Azul", encabezada por Guillermo Argentino Arispón, y la "Blanca", que sostuvo como secretario general a Angel Guerrero. El triunfo correspondió a la lista Azul, que obtuvo 330 votos contra 120 de la lista Blanca. Además hubo 3 votos en blanco.

La lista triunfante la integran, como secretario general, Guillermo Argentino Arispón; prosecretario general, Américo Valentín Avila; secretario gremial, Ambrosio Moisés Maida; secretario de actas, Isaac Robledo; secretario administrativo, Angel Hilario Andreucetti; tesorero, Angel Manuel Lemos; protesorero, Hugo García; vocales titulares, Andrés Torres, Alejandro Baños, Jorge Alfredo Mansilla y Salvador Egea; vocales suplentes, Santiago Hugo Bernales, Ricardo Villarroel, Roque Robledo y Manuel Pérez; delegados congresales a la Federación Argentina, Guillermo Argentino Arispón y Américo Valentín Avila, titulares, y Ambrosio Moilsés Maida, suplente; delegados ante la regional Mendoza de la C.G.T., Guillermo Argentino Arispón, titular, y Américo Valentín Avila, suplente.

Conocido el resultado del comicio, los integrantes de la lista triunfante y numerosos allegados, celebraron alborozados la conquista, recorriendo las calles céntricas de la ciudad

Universidades

Nacional de Cuyo

Facultad de Filosofía y Letras. — Mañana, a las 17.30, en la Facultad de Filosofía y Letras, tercer piso, aula de Seminarios, se reunirán los profesores dedicados a la tarea de investigación sobre "Revisión de conceptos fundamentales de literatura hispanoamericana y argentina"

Curso sobre juguetería

Hoy, de 13 a 18, en su sede de Galería Tonsa, local 57, entrada por San Juan, la Comisión Católica Argentina, Regional Mendoza para la Campaña Mundial contra el Hambre comenzará la inscripción para un curso de juguetería y decoración de ambiente infantil.

El curso será dictado por la señora María Lezcano de Yáñez y se iniciará el 8 del corriente.

Huelga en una sucursal del Banco de Mendoza

BUENOS AIRES (Especial). — En la sucursal Capital Federal del Banco de Mendoza se cumplió ayer el segundo día de paro en reclamo de la reincorporación de tres empleados y el levantamiento de las suspensiones a otros dos.

La Asociación Bancaria, que informó sobre esta situación, afirmo que "la huelga no se dejará sin efecto hasta que se levanten las suspensiones y las cesantías".

La institución no atendió al público.

Elección de la reina de los decoradores

Con diversos actos fue celebrado en esta ciudad el Día del Decorador. Como culminación de los festejos se procedió a la elección de la Reina del Decorador, siendo consagrada la señorita María Eva Dohmen. La soberana, que tiene 18 años, ojos castaños, cabello negro y 1,63 de estatura, es estudiante de 1er. año en Ciencias Económicas y cumple tareas en el Ministerio de Bienestar Social. María Eva es amante de la música clásica, que en algunos momentos alterna con la moderna; le agrada la buena lectura y en el cine sus actores preferidos son Robert Redford y Juan José Camero. También los deportes ejercen atracción sobre María Eva, y no oculta sus preferencias por el hóckey sobre césped y por el tenis.

María Eva Dohmen

La soberana fue electa representando a Melto Cuyo.

Funcionarios observan una de las piletas en barrio Olivares.

Instalarán grifos en el barrio Olivares

La Subsecretaría de Acción Social de la Municipalidad de la Capital, señora Beatriz Sánchez de Huerta, acompañada de técnicos de Sanidad Asistencial, visitó el Barrio Olivares a los efectos de interiorizarse de los problemas y necesidades que aquejan a vecinos del lugar.

En la oportunidad se informó a los pobladores que el gobierno de la Intervención Federal dispuso mediante decreto, antes gestiones realizadas por la comuna, la instalación de cuatro grifos de agua potable en el barrio, los que remplazarán a las cuatros piletas existentes.

Los grifos serán conectados directamente a una cañería matriz perteneciente a la Dirección de Obras y Servicios Sanitarios de la Provincia, organismo que tendrá a su cargo los trabajos con la colaboración de la Municipalidad y vecinos del lugar.

Los trabajos —estimaron los funcionarios municipales— se iniciarán dentro de la mayor brevedad posible.

Colación de grados en la facultad "San Francisco"

La Facultad de Ciencias Económicas "San Francisco", realizará la colación de grados de la III Promoción, el sábado, a las 10.30, en la basílica "San Francisco".

Posteriormente los egresados, según se informó, serán agasajados con un almuerzo que se servirá a las 12.30 en el local de la casa de estudios.

El programa preparado con motivo del acontecimiento incluye una misa de acción de gracias, Himno Nacional Argentino; actuación del Coro de la Escuela Superior de Música de la Universidad Nacional de Cuyo; palabras del mejor egresado y posteriormente hablará el decano de la facultad, fray Luis Santiago.

Los egresados de este establecimiento dependiente de la Pontificia Universidad Católica Argentina "Santa María de los Buenos Aires", son en administración de empresas: Roberto Edmundo Arizu, Norberto Battistini, Elio Edgardo Bermejo, Carlos Pedro Espresatti, Enrique Fontán Balestra, Adolfo Emilio Groezinger, Oscar Valentín Rearte, Héctor Alejandro Roberto, Osvaldo Savina, Beatriz Ruth Vallejo y Daniel Eduardo González.

Contadores públicos: José Antonio Adaro, Carlos Fortunato Arra, Fernando M. Battagión, Miguel Angel Caparroz, Angel Osvaldo Cicconi, Hugo Ezea, Hernán Alberto García, Eduardo Antonio Gobbi, Susana Leonor González, M. de la Esperanza Juri, Liliana Esther Lebouef, Franco Liviñi, Jorge Antonio Manguatte, César Ernesto Menniti, Edmundo Angel Prieto, Guillermo Sánchez, José Mario Scalabrelli, Julio Cesar Scipioni, Carlos Tupalle, Carlos Alberto Yáñez, Julio César Yáñez y Aldo Osmar Zavala.

Técnicos en administración de empresas: Roberto Daniel Ejarque, Armando José Forestani, Irene Haydeé Fluixá, María Cristina Morales y Carlos Alberto Psenda.

Técnico en administración: Carlos Antonio Aragonés.

Esquiadores jurarán la bandera el 5

La Compañía de Esquiadores de Alta Montaña 8 "Teniente Primero Ibáñez", con asiento en la localidad de Puente del Inca, efectuará el Juramento a la Bandera por parte de sus efectivos de soldados conscriptos clase 1954, en el Cerro de la Gloria.

A la ceremonia, que tendrá lugar el próximo domingo 5, a las 11, se invitó a concurrir a familiares, amigos y público en general.

Destácase que se ha seleccionado el monumento a la Campaña del Ejército Libertador como palco esencial de la ceremonia, a fin de testimoniar el homenaje de los soldados esquiadores a la gesta del Libertador.

Instante en que el vicepresidente primero de la Junta de Estudios Históricos, profesor Pedro Santos Martínez, hace entrega de diploma al profesor Bustos Dávila.

Incorporación en la Junta de Estudios Históricos

Realizó sesión pública la Junta de Estudios Históricos de Mendoza, en su local de calle Montevideo 544 de esta ciudad. Durante la reunión fue incorporado como miembro de número de la institución, el profesor Nicolás Bustos Dávila.

Asitieron a la sesión, que fue presidida por el vicepresidente 1º, profesor Pedro Santos Martínez, el vicepresidente 2º de la Junta, doctor Carlos Massini Correas; el director de Acción Cultural de la provincia, señor Franklin Vélez; miembros de número, representantes de entidades culturales, invitados y público en general.

Abrió la sesión el profesor Pedro S. Martínez, que luego de destacar la importancia de la reunión, dejó en uso de la palabra al doctor Massini Correas, que tuvo a su cargo la presentación del profesor Nicolás Bustos Dávila.

Finalmente, el nuevo miembro de número pronunció una conferencia sobre: "La obra de gobierno del marqués Rafael de Sobremonte en Cuyo".

Entregarán los premios de un concurso escolar

El Instituto Belgraniano de Mendoza comunicó que mañana a las 11, en el teatro Independencia, hará entrega de los premios a los escolares ganadores del concurso histórico y literario sobre "Afinidad espiritual entre Belgrano y San Martín".

El jurado, que integraron el subinspector general Félix Pesce Scarso, las inspectoras Hortensia Gray Osán de Vallés y Elsa Azeglio de Scaramella, por el gobierno escolar y las señoras Lucía Z. de García Sada y María L. de Castorino, por aquel instituto, otorgaron los siguientes premios: primer premio a Juan Pablo Díaz, de la escuela "Domingo F. Sarmiento"; segundo premio a Patricia Mónica Labrador, de la escuela "Gral. San Martín", de San Martín, y tercer premio a Ricardo Jesus Pizarro, de la escuela "Wenceslao Pacheco", de Tupungato. Otorgó distinciones especiales a los escolares Gabriel Francisco Trentacoste, Mónica Pellicciardi, María Rosa García, Carlos Montenegro, José A. Sánchez, Ida Beatriz Pietrasanta, Paulina Mérida, Carlos Flores, Noemí Graciela Ríos, Mónica Mabel García, Nancy Acevedo, Alejandro Muzaber, Sergio Aníbal Fredes, Elsa Edith Moyano, Javier Gregorio, Ada Esther Camargo, Patricia Mattioni y José Daniel Verdugo.

Se ha invitado a concurrir al acto a los escolares premiados, docentes y familiares.

Se hará un retiro para matrimonios

Entre el viernes y el domingo se llevará a cabo en el colegio de la Compañía de María un retiro matrimonial para parejas jóvenes, que estará a cargo del padre Juan Carlos Pangrazi. Los interesados en informarse sobre el particular, o inscribirse, deberán concurrir a San Martín 746.

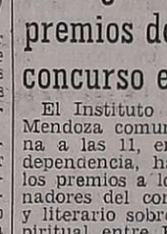

Juan C. Pangrazi

En relación con estos retiros, el padre Pangrazi declaró que "los obispos argentinos fijaron para los años 1975-1976 un programa de acción sobre "Matrimonio y familia". Atendiendo a esta convocatoria es que nos preocupamos de ofrecer a los matrimonios cristianos un servicio consistente en unas jornadas de oración, reflexión y diálogo conyugal, personal y comunitario, correspondiente a las órbitas que debe atender toda pareja matrimonial, que quiera llenar la potencialidad de su misión. Es por todo esto que la próxima tanda de retiro espiritual para parejas matrimoniales de pocos años de casados tiene para mí muchísima importancia. Pues se trata de ayudarlos a descubrir ese dinamismo humano y cristiano que recibieron en el sacramento al que libremente accedieron. Es urgente que la pareja matrimonial viva desde el comienzo de su vida conyugal, las exigencias de la caridad cristiano de no encerrarse en sí mismo, sino que sientan la responsabilidad de ser vehículo del amor que los une, pero descubriendo su función social: sea engendrando una familia en donde se forme la persona humana y cristiana de los hijos; o transmitiendo esa vivencia en el ambiente donde actúan".

Irrigación realiza obras en cauces dañados del sur

El Departamento General de Irrigación informó ante diversas inquietudes presentadas ante la Subdelegación de Aguas por regantes del río Atuel, que los inconvenientes y daños ocasionados en los cultivos de propiedades de la zona son materia de preocupación por parte de sus funcionarios y que se ha dado comienzo a la aplicación de medidas para aliviar la situación existente.

En el comunicado emitido con ese fin, dice que los problemas se originaron, como es de público conocimiento, debido a las excesivas precipitaciones ocurridas los días 17 y 18 de setiembre pasado, las cuales superaron los 170 mm. Este fenómeno, de características excepcionales, provocó daños en las obras de arte de los cauces de riego, tales como compartos, puentes, canoas de cruces, alcantarillas, etc.

Asimismo, el nivel freático fue elevado repentinamente, por insuficiencia de la red de drenaje, no obstante encontrarse la misma en buenas condiciones técnicas de dar salida a las aguas freáticas. Sin embargo —añade— ante la magnitud inusual de las precipitaciones, los desagües se vieron virtualmente superados con creces aún en los límites máximos de seguridad, que los registros del régimen de precipitaciones de la zona aconsejan como prudentes.

Dice después que ha previsto un agresivo plan de labores que está dando solución a los problemas surgidos. El parque de máquinas del Río Atuel ha sido reforzado con otras unidades procedente de la subdelegación de Aguas del río Diamante, las cuales han sido afectadas a las necesidades más prioritarias. También el personal del Departamento de la Subdelegación ha sido incrementado temporariamente y provisto de los materiales necesarios, tales como madera, cemento, hierro, ripio, etc.

Finalmente, expresa que teniendo en cuenta la angustiosa situación financiera de los regantes de la zona, declarada de emergencia en virtud de otros fenómenos climáticos anteriores, ha otorgado planes especiales de pagos a fin de no tornar más afligente la situación del agro alvearense. Solicita asimismo, la colaboración de los demás regantes del río Atuel para superar la actual situación.

Entidades de bien público

Rotary Club de Luján de Cuyo. — Su reunión semanal realizará hoy a las 21.30 en el local de España 117. Concurrirán directivos del Rotary Club de Dorrego. Disertará Raúl E. Laurenzo sobre "Las ventas en la coyuntura actual". El minuto rotario estará a cargo del socio Ramón Lemos.

Rotary Club Las Heras. — Hoy, a las 21.30, en reunión conjunta con su similar de Mendoza Oeste, la entidad llevará a cabo su habitual reunión cena semanal en las instalaciones del Jóckey Club Mendoza. El boletín estará a cargo del señor Angel Chila y la difusión rotaria ha sido confiada al señor Mario Tosatti.

Rotary Club Rodeo de la Cruz. — La entidad realizará hoy su habitual reunión-cena. Tendrá lugar, a partir de las 21.30, en la residencia del señor Eugenio Giannetti. En su transcurso disertará el señor Alfonso Morales; en la parte de información rotaria se proseguirá con el sistema de preguntas y respuestas y luego se hablará sobre contaminación ambiental.

Rotary Club Mendoza Norte. — Su reunión semanal realizarán hoy a las 21.30, en el Mendoza Tenis Club, los socios de esta entidad. La información rotaria estará a cargo del ingeniero Rolando Romero y el presidente de la Federación Odontológica, doctor Alberto Goñi dará una charla sobre su especialidad.

Rotary Club General Gutiérrez. — Esta entidad recibirá hoy la visita del gobernador del Distrito 486, señor Luis A. M. Vidal, quien será recibido por el presidente del Club, señor Alejandro Valpreda. A las 10.45 habrá visitas a la seccional policial y a taller industrial; a las 12, almuerzo y a las 19.30, asamblea general. La rueda interna agasajará a las 17.30 a la esposa del gobernador, en el domicilio de la presidenta, señora Edda B. de Valpreda. A las 21.30, se ofrecerá un agasajo al gobernador y a su esposa.

Servicio asistencial presta Dirección de Construcciones

La Dirección de Construcciones, dependiente del Ministerio de Obras y Servicios Públicos, ha ampliado el servicio asistencial que presta a los empleados de la repartición y a sus familiares directos, en dependencias del edificio que ocupa el organismo, en calle Perú 244, ciudad, al lado del palacio policial.

Esta prestación —dice— se inició hace tres años, como una extensión de la Mutualidad de Empleados y Obreros de la Provincia. Atendía con un médico especialista en clínica general y cardiología, y un enfermero, a los que ahora se ha agregado un pediatra neonatólogo y una psicóloga, además de un pedicuro y un servicio completo de enfermería, con atención permanente de inyectables. El servicio se completa con una farmacia, a fin de colaborar en forma gratuita con quienes no pueden adquirirlos. Para la compra de remedios se extienden recetas para ser adquiridas en la MEOP, con el descuento respectivo.

También se informó que se puso en funcionamiento la asesoría general del organismo, que tendrá a su cargo no solo el estudio y supervisión de los distintos problemas de la repartición, formalización de convenios, etc., sino también estará al servicio del personal que necesite asesoramiento sobre temas laborales, jubilaciones, etc.

Finalmente, se anunció que se ha iniciado una campaña de vacunación antitetánica, que no es obligatoria pero sí necesaria, como prevención por la característica del trabajo que allí se realiza, donde los operarios están en permanente contacto con elementos que pueden ocasionar daños, como hierros, clavos, maderas, etc.

Formularios para actualizar patrimonio neto

La Federación Económica de Mendoza informó que el Banco Nacional de Desarrollo resolvió aceptar que las empresas industriales actualicen su patrimonio neto, cuando el estimado con anterioridad no sea suficiente para los montos de créditos solicitados.

Los formularios para ese fin serán entregados en las sucursales del Banco de Desarrollo. La resolución que permitirá actualizar la capacidad crediticia está basada en la circular B 1247, del Banco Central de la República Argentina.

MEOP cambió horario para afiliaciones

La Mutualidad de Empleados y Obreros de la Provincia, ha modificado el horario para trámites de afiliación. La entrega y renovación de carnets se realizarán de lunes a viernes, de 8 a 12.30 y de 17 a 19. Para la renovación de la credencial es necesario presentar declaración jurada actualizada y dos fotografías fondo blanco de dos y medio centímetros por dos y medio.

Designóse al director del Casino

Por decreto de la Intervención Federal, se dio por finalizada la intervención en el Casino de Mendoza. Por la misma disposición legal, se designó como director interino, por el termino de 90 días, al escribano general de Gobierno, señor Carlos Abel Albino, quien retendrá esta última función.

El escribano Albino asumirá su cargo en un acto previsto para hoy, a las 21, en la sede del Casino.

La información fue suministrada por la Dirección de Difusión de la Provincia.

CORTINA DE ENROLLAR

EN ALUMINIO

FADECOR S. r. l.

JUAN B. JUSTO 161

TEL. 218781 - MZA.

CRISTALERIAS de CUYO S. A.

CONVOCATORIA

Conforme lo dispuesto por el artículo 20 de los estatutos, se convoca a los señores accionistas a asamblea ordinaria que tendrá lugar el 8 de octubre de 1975, a las 16 horas, en nuestra sede social calle Montevideo 270, ciudad de Mendoza, para considerar el siguiente:

ORDEN DEL DIA

1) Designación de dos accionistas para firmar el acta de la asamblea (art. 24 de los estatutos). 2) Consideración y aprobación de la actualización de activos (revalúo decreto ley 19.742/72). 3) Consideración de la documentación establecida por el artículo 234, inc. 1 del decreto ley 19.550/72, correspondiente al 28º Ejercicio terminado el 30 de junio de 1975. 4) Consideración de la distribución de utilidades, honorarios a directorio y sindicatura. 5) Aumento del capital por pago de dividendo en acciones liberadas, a la par, clase "B", un voto, valor nominal $ 1,00, en su caso, y correlativa emisión. 6) Determinación del número de directores y elección de los mismos. 7) Determinación del número de síndicos titulares y suplentes y elección de los mismos (art. 284, párrafo 2º, D. L. 19.550/72), fijando su retribución. 8) Designación de contador público nacional (titular y suplente) certificante de los balances, estados de resultados y anexos correspondientes al ejercicio 1975/76, fijando su retribución.

Mendoza, setiembre 12 de 1975.

EL DIRECTORIO.

Notas: 1) Se recuerda a los señores accionistas, de conformidad con el art. 23 de los estatutos, que para concurrir a la asamblea deberán depositar en la sociedad, en calle Montevideo 270 (Mendoza) o Corrientes 485, Piso 5º (Capital Federal), sus acciones o un certificado bancario que acredite su depósito, hasta el día 3 de octubre de 1975 a las 15 horas, en el horario de 9 a 15 horas, de lunes a viernes. 2) De conformidad con las disposiciones estatutarias, las acciones de clase "A" tienen derecho a 5 votos por acción y las de clase "B" a un voto por acción, excepto al considerar el punto 7 del orden del día, en que todas las acciones tienen derecho a un voto.

26|9|F|94327|2|10|A

Reeligió autoridades el Sindicato del Seguro

Lilia Libertad Nievas

La lista Celeste y Blanca (Frente de Liberación en Seguros) triunfó en las recientes elecciones para renovar la comisión directiva de la seccional del Sindicato del Seguro de la República Argentina.

La dirección sindical en el ámbito local es otra vez detentada por la señora Lilia Libertad Nievas (casada, un hijo), quien ya fue secretaria general de la entidad por el período 1973-75. Le acompañarán en su gestión, que debe finalizar en 1979, Manuel Cayetano Fonoll, Oscar Guillermo Raia, Mercedes Argentina Tobares y Carlos Vázquez Maldonado. Como revisores de cuentas actuarán Jorge Graciliano Aguilar, Arnaldo Rufino, S Bustos y Aníbal Damián Martínez.

La señora Nievas, una de las pocas mujeres que presiden un gremio en el país, milita en el gremialismo desde 1953, cuando se capacitó en Buenos Aires en la Primera Escuela Sindical Fue delegada ante el Congreso Confederal de la CGT y delegada de empresa, por muchos años.

No obstante reconocer que la seccional "es una filial pequeña" con alrededor de 500 asociados, los actuales directivos continuarán bregando por fortalecer la unión de los trabajadores del seguro en el orden local, según informaron a LOS ANDES.

Indicaron también que entre los planes a encarar figuran la incrementación de la actividad de beneficio social para los asociados: turismo, deportes y medicina asistencial.

En días comenzará a tener vigencia el quinto plan de turismo para jubilados, quienes serán alojados en los hoteles que la organización tiene repartidos en el país.

El gremio del Seguro es conducido a nivel nacional por José Báez, actual vicepresidente segundo del Consejo Nacional Justicialista y prosecretario gremial y de interior de la Confederación General del Trabajo. Otro hombre de este ramo es el ministro de Trabajo, Carlos Ruckauf, quien se desempeñaba como secretario adjunto del sindicato hasta su ascenso a la cartera laboral.

Centenario de una misión en la Argentina

Las comunidades del Colegio Nuestra Señora de la Misericordia, Colegio Casa de María Madre de Misericordia de Rivadavia, Hospital Emilio Civit, Hospital "El Carmen" y Hospital "José Néstor Lencinas" han organizado, a partir del viernes, los actos celebratorios del centenario de su misión en el país.

El programa conmemorativo es el siguiente: el viernes, a las 19.30, homenaje a Santa María Josefa Rosello, fundadora del Instituto "Hijas de Nuestra Señora de la Misericordia"; recepción de autoridades; presentación de las abanderadas; Himno Nacional; palabras de ocasión a cargo de la profesora Sol Venus Soberón y del doctor Antonio M. Drovandi y "Sembrador de amor", representación teatral bajo la dirección de la profesora Soberón.

El 4 de octubre, a las 19, en el templo Don Bosco, concelebración Eucarística en acción de gracias.

El 16 de noviembre, a las 10.30 en el Colegio Nuestra Señora de la Misericordia se realizará la bendición de la nueva capilla del Colegio a cargo del arzobispo, monseñor Olimpo Santiago Maresma, con el oficio de misa; descubrimiento de una placa recordatoria; palabras a cargo del presidente de la Comisión de padres del colegio, señor Luis J. Giménez Costa, y vino de honor.

Económicas

Clausuran mañana el seminario de promoción de exportaciones

Mañana será clausurado el XI Seminario sobre Promoción de Exportaciones que auspician la Escuela Argentina de la Exportación y la Fundación y el Banco de Boston, en el marco de las actividades de la Escuela de la Exportación de la Bolsa de Comercio de Mendoza y cuyo desarrollo dio comienzo en la sede de la entidad empresaria el lunes último, con la participación de un calificado equipo de profesores de la Escuela de la Exportación, con sede en Buenos Aires y de profesionales y empresarios especializados en comercio exterior de nuestro medio.

El acto de clausura contará con la asistencia de altas autoridades nacionales encabezadas por los secretarios de Comercio y de Comercio Exterior, doctores Gerardo Mendoza y Leopoldo Tettamanti, respectivamente, a quienes acompañará el subsecretario de Precios y Abastecimientos, doctor Carlos Marum. También asistirán al acto, el embajador de Venezuela en la Argentina, doctor Ernesto Santander, así como el gerente de Promoción de Exportaciones de Bolivia y el director de Economía del Instituto de Promoción de Exportaciones de Chile, doctor Andrés Concha Gutierrez.

Asistieron, asimismo, autoridades de la Intervención Federal en la Provincia y representantes de entidades económicas, financieras, de la producción y el empresariado, vinculadas con el comercio exterior, así como de la Universidad Nacional de Cuyo y de otros institutos de nivel universitario de Mendoza

Programa

El programa a cumplirse mañana en el acto de clausura, dará comienzo con la colocación de una placa recordatoria de la Escuela de la Exportación de Mendoza, oportunidad en que usará de la palabra el presidente de la Bolsa de Comercio, doctor Carlos A. Gabrielli. Posteriormente hablarán el presidente del Banco de Boston, señor Manuel Sacerdote; el ministro de Economía de la Provincia, doctor Roberto Mosso Furlotti y el secretario de Comercio Exterior, doctor Leopoldo Tettamanti. Por la noche será servida una cena.

Actividad de ayer

La jornada de ayer estuvo dedicada a tres temas: Exportación Regional: Frutas Frescas, a cargo del licenciado Miguel Miquel; Alalc: Posibilidades, por el doctor Elbio Baldinelli, ex secretario de Comercio Exterior; y Pacto Andino, por el ex secretario de Comercio Exterior, doctor Ovidio Ventura, dialogado con el doctor Baldinelli.

Arribo de funcionarios

Hoy arribarán, por vía aérea, el secretario de Ciencia y Técnica, ingeniero Gerardo Covatti; el gerente adscripto a la Gerencia General del Banco Central, doctor Pedro C. López; el presidente del Banco de Boston, señor Manuel Sacerdote; el jefe del Departamento de Promoción de Exportaciones del Banco de Boston, señor Benito Portela y los diputados nacionales Ricardo Balestra, Ricardo Natale y Carlos Palacio Deheza. También arribarán hoy los integrantes de "Juego de la Exportacion", pertenecientes a la Asociación de Gerentes de la Exportación, señores Juan Bidarelli, Roberto Broggart, Alfredo Cormack, Andrés Huerta, Agustín Lelano y Mario Miranda.

Exposiciones para hoy

El desarrollo del seminario prevé para hoy las siguientes disertaciones: "El comercio exterior argentino y la actual coyuntura económica internacional", a cargo del doctor Ovidio Ventura; "Chile, posibilidades de intercambio", por el representante del Banco Central de Chile, doctor Andrés Concha Gutiérrez; "El sector externo argentino. Estímulos a las exportaciones", por el señor Pedro C. Lopez, del Banco Central de Chile. Figura también en la agenda, a confirmar, una disertación del embajador de Venezuela en la Argentina, doctor Ernesto Santander.

Mercado de Valores

Informo el Mercado de Valores de Mendoza S.A. que al cierre de la rueda de ayer, se registraron las siguientes cotizaciones: V.N.A. 1ª serie, pesos 637; 2ª serie, 382,50, y 3ª serie 121,70 Y.P.F. 1ª $ 175. BID, $ 903. B.O.P. serie 17º $ 97,80; 16º s|c.; 19º s|c.; 20º, s|c.; 21º, $ 95,10; 22º $ 95,10; 23º, s|c.; 24º, $ 88,90 y 25 $ 89.

Títulos privados

Celulosa 1,91, Ledesma 1,42, Tabacal 4,15, Corcemar 1,15, Grassi s|c., Atanor 1,25, Alpargatas 1,71, Sasetru 0,95, Molinos Río de La Plata 1,10, Acindar 1,55, Cristalerías de Cuyo s|c., IKA... Fabril Financiera 2,20, Globo 0,90, Magnasco 1,82, Jabón Federal 1,68 y Carbometal 0,92.

Estudian otra venta de vinos a la URSS

Ayer en horas de la tarde, el titular del INV ingeniero Mario Ceresa presidió una reunión con representantes de Giol, la CAVIC y de la firma Vinos Argentinos, para estudiar las posibilidades de formular una nueva oferta de vinos y mostos concentrados a la Unión Soviética.

Como se recordará el año pasado estas tres entidades concretaron una operación de venta de vinos blancos a Rusia por 4.144.459 litros y de 299.570 kilos de mosto concentrado también blanco. La partida de vinos estaba compuesta por volúmenes de productos escurridos de uvas mezclas de zonas de Mendoza y San Juan, especialmente seleccionados para satisfacer los requerimientos del gusto del mercado soviético. Los buenos resultados de esta operación piloto constituye ahora la base para intentar una nueva transacción dentro del esquema de los convenios bilaterales establecidos con la URSS.

Informan sobre una gestión crediticia

Oficialmente se informó que en respuesta a gestiones realizadas por el interventor federal en la Provincia, doctor José María Rodríguez, para obtener apoyo para los productores fruti-hortícolas, tema sobre el cual también demostraron interés representantes de partidos políticos en la reunión celebrada el sábado en la Casa de Gobierno, el Banco de la Nación ha autorizado el otorgamiento de facilidades crediticias con destino a los productores de este sector perjudicados por las heladas, granizo, lluvias y vientos, cuyas explotaciones se encuentran ubicadas en General Alvear.

La franquicia consiste en la concesión de renovaciones y esperas sin que importen mal servicio ni aplicación de intereses punitorios y que tampoco impidan el otorgamiento de nuevos préstamos que permitan a los damnificados continuar con sus explotaciones.

COMPAÑIA ARG. DE SEGUROS

"SAN MARTIN" s. a.

CONVOCATORIA

En cumplimiento de lo dispuesto en los artículos Nros. 25 y 26 de los estatutos, el directorio convoca a los señores accionistas a la asamblea ordinaria, a celebrarse el día 24 de octubre de 1975, a las 11 horas, en su sede social, calle Espejo Nº 25, 2º piso, para considerar el siguiente **ORDEN DEL DIA:**

1º — Consideración del revalúo contable decreto ley Nº 19.742/72.

2º — Lectura y consideración de la memoria, balance general, inventario, cuenta de ganancias y pérdidas y dictamen de la comisión fiscalizadora correspondientes al 50º ejercicio cerrado el 30 de junio de 1975. Ratificación de la actuación del directorio.

3 — Distribución de utilidades.

4º — Fijación del número de miembros que constituirá el directorio y proceder a la elección de los que correspondan.

5º — Elección de miembros titulares y suplentes de la comisión fiscalizadora por el término de un año.

6º — Designación de dos accionistas para que en representación de la asamblea aprueben y firmen el acta respectiva.

EL DIRECTORIO.

NOTA: Los señores accionistas deberán depositar las acciones o certificado de depósito hasta el día 20 de octubre de 1975, a las 14 horas, en la sede social, de lunes a viernes de 7 a 14 horas.

1|10|C|672|5|10

COMPAÑIA ARG. DE SEGUROS

"SAN MARTIN" S. A.

CONVOCATORIA

En cumplimiento de lo dispuesto en el artículo Nº 28 de los estatutos, el directorio convoca a los señores accionistas a la asamblea extraordinaria, a celebrarse el día 24 de octubre de 1975, a las 11.45 horas, en su sede social, calle Espejo 25, 2º piso, para considerar el siguiente **ORDEN DEL DIA:**

1º — Capitalización parcial de la reserva saldo ley 19.742.

2º — Aumento del capital social y emisión de acciones por capitalización de reserva y dividendo en acciones.

3º — Designación de dos accionistas para que en representación de la asamblea aprueben y firmen el acta respectiva.

EL DIRECTORIO.

NOTA: Los señores accionistas deberán depositar las acciones o certificado de depósito hasta el día 20 de octubre de 1975, a las 14 horas, en la sede social, de lunes a viernes de 7 a 14 horas.

1|10|F|672|5|10

Coronel Médico (RE)

HECTOR MOISES GUILLAMONDEGUI

Q.E.P.D.

Falleció el 3-IX-1975

Su esposa e hijita, madre y hermanos políticos, tíos y sobrinos, agradecen profundamente a la Intervención Federal, Comando de la VIII Brigada de Infantería de Montaña, Hospital Militar Mendoza, a su director, Tcnel. Médico Oscar Lafourcade, subdirector Tcnel. Médico Eduardo Tosi, madre superiora y hermanas del Hospital Militar, Servicio de Terapia Intensiva del H. M., Servicio de Odontología, Sala de Profesionales, Servicio de Radiología, Círculo de Oficiales, personal superior y subalterno, militar y civil del H.M., Casino de Oficiales Grupo 1º, Mantenimiento, Casino de Suboficiales H.M., Señor Jefe de Policía, Talleres TAC, colegas, amigos, vecinos y a todas aquellos que hicieron llegar sus expresiones de condolencias, notas de pésame, telegramas, participaciones en los diarios, ofrendas florales, asistencia al velatorio y las conmovedoras palabras expresadas en el acto del sepelio de sus restos e invitan a la misa que para rogar por el eterno descanso de su alma, se oficiará el 3-10-75, a las 18 hs., en la capilla del Hospital Militar Mza.

2|10|C|146|2|10

DOMINGO S. RIO

Q.E.P.D.

Falleció el 2-IX-1975.

Su esposa, hijos, nietos y familiares agradecen profundamente a sus amistades, vecinos, instituciones y a todas aquellas personas que, de algún modo los acompañaron en momento de tanto dolor con expresiones de condolencia, asistencia al velatorio, ofrendas florales, telegramas, notas de pésame y acompañamiento de sus restos. Invitan a la misa que se oficiará hoy a las 20 horas en la parroquia de San José, al cumplirse el primer mes de su fallecimiento.

2|10|C|009|2|10

San Rafael

Se dispuso "no innovar" en el caso del canal de TV

SAN RAFAEL. — Con relación al conflicto existente en el Canal 6 TV. Río Diamante, que ha motivado el cierre de las transmisiones desde el domingo, el Sindicato Argentino de Televisión. seccional San Rafael informó que el lunes, el delegado del Ministerio de Trabajo dispuso la medida de "no innovar" cuyos efectos serán retroactivos al día 27. Señala el gremio que en cumplimiento de tal resolución la totalidad del personal del Canal, se presentó a las 18, a su lugar de trabajo, mientras que la empresa no acató la resolución, manteniendo los accesos al canal cerrados y con vigilancia policial, circunstancia de la que se dejó constancia notarial. Asimismo la entidad gremial destaca que la posibilidad de diálogo ha quedado frustrada por la actitud de los empresarios y ratifica el propósito de no dejar sin televisión al sur mendocino.

Continúa el diálogo

SAN RAFAEL. — La seccional San Rafael del Sindicato Argentino de Televisión ha dado un comunicado en el que señala que los empleados y representantes gremiales "en ningún momento han interrumpido las posibilidades de diálogo y concertación con los directivos de la empresa de Canal 6 TV. Señalan también que el 5 de setiembre concurrieron a audiencia en la Subdelegación San Rafael del Ministerio de Trabajo, audiencia que fue postergada a pedido de la parte empresaria, "reabriéndose así las posibilidades de diálogo y la búsqueda conjunta de soluciones al problema que es de público conocimiento".

Destacan también que "ni el personal de la empresa ni el S.A.T. son los autores de la cera de volantes en la ciudad, ya que no es el propósito atacar a los directivos de la empresa, sino por el contrario, trabajar en forma conjunta en la búsqueda de soluciones". Finalmente reiteraron el propósito de "no escatimar esfuerzos para que en el menor plazo posible, la emisora reinicie sus transmisiones" y desmienten las posibilidades de que otros canales coloquen repetidoras.

En la Municipalidad

El comisionado municipal, señor Chafi Félix, recibió en su despacho al vicepresidente nacional de la Sociedad Argentina de Locutores, señor Nicolás Segovia y al titular de la C.G.T. regional San Rafael, Thelmo Zapata, con quienes analizó la situación imperante en Canal 6. Sobre el tema, el comisionado mantuvo también, distintos contactos con funcionarios nacionales y provinciales y ha reiterado el señor Félix, que serán agotados todos los recursos para que el sur mendocino siga gozando de la televisión.

Radicales

SAN RAFAEL. — Ante el cierre de transmisión del Canal 6 T.V. Río Diamante, el comité departamental de la Unión Cívica Radical ha señalado su preocupación por lo que representa tal situación para un grupo de empleados y que significará —dice— "un rudo golpe para los hogares que en estos momentos de maltrecha situación económica, tenían en la televisión un medio de esparcimiento". Señala también el convencimiento de que tanto los organismos oficiales, sectores gremiales y empresariales deben aportar todo su esfuerzo para solucionar esta difícil situación.

En el Día Mundial de la Comprensión

SAN RAFAEL. — Celebró el Rotary Club el Día Internacional de la Comprensión, en el curso de la cena semanal que tuvo lugar en dependencias del Jóckey Club. Presidió la reunión Antonio Morales, y especialmente invitados concurrieron el comisionado municipal Chafi Félix; el agente consultar de Italia Aurelio Stradella; el cónsul de España, Emilio Busto; el cónsul de Chile, Pedro Muzzio; el representante de la Alianza Francesa, señor León Guillemot; el representante de la colectividad Libanesa, doctor Ricardo Medaura; representante de la colectividad Siria, doctor Samuel Barcudi; y por la colectividad israelita Bernardo Federman y Adolfo Karzovnik.

Cultura y arte primitivo de la zona Cuyo

SAN RAFAEL. — Una disertación habrá de ofrecerse el 4, a las 19, en la Biblioteca "Mariano Moreno", oportunidad en que el licenciado Humberto A. Lagiglia ofrecerá una exposición, ilustrada con proyecciones de diapositivas, sobre el tema "La cultura y el arte primitivo en Cuyo".

Humberto Lagiglia es director del Museo de Historia Natural de San Rafael. Nació en San Rafael, donde realizó sus estudios primarios y secundarios. En el Museo de La Plata siguió el doctorado de Ciencias Naturales, licenciándose en Antropología. Desde temprana edad, nucleó a jóvenes del medio, y constituyó en 1955 el Museo de Historia Natural de San Rafael. Ha publicado numerosos trabajos de la especialidad en el país y en el extranjero y ha participado en congresos nacionales e internacionales de Arqueología. Ha efectuado también investigaciones en diversos sitios de la provincia de Mendoza, sur de Chile y Brasil. Se desempeña como profesor en los niveles secundarios y terciarios del medio y dentro de los resultados de sus trabajos es de destacar sus aportes a la cronología de nuestras culturas indígenas; sus fechados de Carbono 14 y sus estudios sobre la evolución del clima antiguo.

A la disertación que ofrecerá el próximo sábado, el Centro Argentino, Biblioteca Mariano Moreno y Museo de Bellas Artes han invitado a concurrir especialmente a alumnos de enseñanza superior, profesores y maestros del medio.

Degustación de vinos con nueva variedad

SAN RAFAEL. — El lunes a las 19, en la sede de la Cámara de Comercio, Industria y Agricultura se realizará una reunión de bodegueros y a las 20, con la asistencia de técnicos del INTA, habrá una degustación de vinos logrados con las nuevas variedades de vides obtenidas por los técnicos de la Estación Experimental Agropecuaria del INTA de Rama Caída.

Se ha invitado especialmente a concurrir a enólogos y personas interesadas.

Educacionales

Cursillo de cotillón - SAN RAFAEL. — En el Colegio de los Hermanos Maristas se inició el dictado de un cursillo de cotillón a cargo de la docente señorita Silva Elena Manrique. Las inscripciones se encuentran abiertas y se reciben en el mismo establecimiento, los lunes, miércoles y viernes, de 16 a 18.

Horas de cátedra. — Hoy, a las 9, la Escuela de Bachillerato y Magisterio Especializado "Mercedes Alvarez de Segura", se ofrecerán tres horas de Geografía de primer año con carácter de remunerante y a las 10,30, se ofrecerán cuatro horas de Ciencias de la Educación en sexto año.

Suplencia. — El jueves a las 9, en la Escuela Nº 442 "Juan de los Correas", de Real del Padre, se ofrecerá un cargo de maestra de enseñanza común.

Suplencia. — Hoy, a las 13, en la Escuela Nº 443, "Paso de los Andes", de la Llave Sur, se ofrecerá una suplencia de maestra común a partir del máximo puntaje.

Reunión de UDEN. — SAN RAFAEL. — La Junta Departamental del Magisterio Nacional de San Rafael (UDEN) convocó con carácter de obligatorio a los docentes del departamento a la asamblea que llevará a cabo hoy, a las 18 en Casa del Maestro. En la oportunidad se escuchará el informe del delegado confederal.

Escuela Nº 474 "Pedro Scalabrini". — SAN RAFAEL. — En el local de la escuela, de El Sosneado, la Asociación Cooperadora organizó un baile a beneficio de la Escuela, donde se eligió reina de la Primavera a la señorita Ana Sibilla y virreina a la señorita Cristina Retamales.

Horas de cátedra. - SAN RAFAEL. — Hoy, a las 8.15, en la Escuela Técnico Química Nº 10, de Villa Atuel, se ofrecerán las siguientes suplencias: cuatro horas de física de 4º año y cinco horas de matemáticas de 1er. año. Los interesados deben presentarse con la planilla de puntaje correspondiente.

Suplencias. — Hoy, a las 11, en el local de Inspección Regional, se ofrecerán los siguientes cargos: uno de maestra de enseñanza común con destino a la Escuela Nº 535 "Profesor Héctor A. Cubo", de Ranquil Norte; otro de maestra común para la Escuela Nº 540 Doctor Bernardo A. Houssay", de Río Chico, en Escuela de Temporada y un cargo de maestra de música, con destino a la Escuela Nº 541 "José Ríos", de El Alamrado, todas del departamento de Malargüe. Los interesados deben concurrir con documento de identidad, planilla de puntaje y certificado de aptitud.

Se registraron veinte casos de fiebre tifus

SAN RAFAEL. — Se han registrado 20 casos de fiebre tifoidea en el distrito Las Malvinas de este departamento, lo que ha determinado que las autoridades de la Delegación Sanitaria Asistencial Zona Sud, del Ministerio de Bienestar Social, adopten rápidas como drásticas medidas para evaluar la situación y controlar a el mal.

En relación con ese problema, personal de LOS ANDES requirió antecedentes al jefe de división de esa Delegación Sanitaria, doctor Osvaldo Laureano Quiroga, quien informó que se había tomado conocimiento de este mal, por concurrencia espontánea de los enfermos y que había llevado a las autoridades a la inmediata adopción de diversas medidas, entre ellas las que citó la vacunación masiva de toda la población de ese distrito, y a la obtención de muestras de agua de los lugares donde hay concentración de público, para su debido análisis, cuyos resultados se esperan.

Dijo que la repartición cuenta con vacuna suficiente para atender las necesidades lugareñas y que hoy se trasladarán a Las Malvinas funcionarios nacionales, provinciales y de sanidad escolar para considerar sobre el terreno la situación. El doctor Quiroga explicó que no debe causar alarma y que los padres deben aplicar las recomendaciones que esa delegación sanitaria asistencial ha dado a conocer por los medios de difusión en relación con la aparición de algunos casos de fiebre tifoidea. Dijo que quince casos corresponden a niños y cinco a adultos.

Entre las normas de higiene que deben aplicar todos los hogares se recomienda lo siguiente: hervir el agua antes de tomarla; hervir la leche 10 minutos; lavar los utencillos con agua y detergente; lavarse las manos antes de ingerir alimento; evitar ingerir verduras crudas; concurrir al centro de salud para su vacunación preventiva; y recomienda que "cualquier persona con fiebre, dolor de cabeza, dolores generales, o trastornos digestivos debe concurrir inmediatamente al médico".

Personal de fábrica

La misma delegación, por medio de un comunicado, indica al personal de fábricas, que no debe concurrir a esa repartición a colocarse las vacunas, ya que personal especializado irá o cada establecimiento a realizar eso tarea.

Valle de Uco

Tunuyán

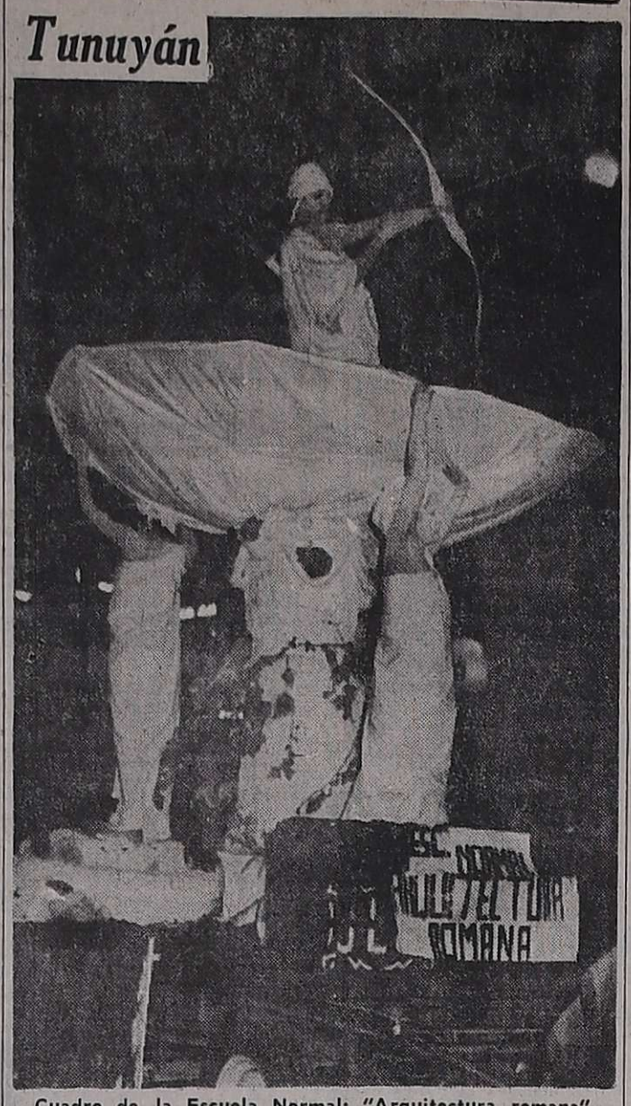

Cuadro de la Escuela Normal: "Arquitectura romana".

Finalizaron actos de la Semana Estudiantil

TUNUYAN. — Con la realización de la tradicional farándula, la elección de la reina de los estudiantes y la entrega de premios a los ganadores de las distintas competencias deportivas, finalizaron en esta ciudad los actos preparados con motivo de la semana estudiantil.

La farándula, de la que participaron 20 carros alegóricos y jocosos de los distintos establecimientos educacionales e instituciones del medio, contó con una crecida cantidad de público. Se realizó a lo largo de la avenida San Martín entre Mitre y Lisandro de la Torre.

El ingenio de los jóvenes plasmado en todos y cada uno de los carros fueron del agrado del numeroso público asistente.

El jurado tuvo verdaderamente un arduo trabajo por la calidad de los carros. Escogió finalmente como el mejor entre los alegóricos al "Cisne Encantado", preparado por los alumnos del cuarto año de la Escuela de Bachillerato Técnico-Agrario Nº 3 de esta ciudad, el segundo premio correspondió a "Arquitectura romana", del quinto curso de la Escuela Normal "General Toribio de Luzuriaga". En jocosos el primer premio fue "Carnicería Ben Casey" del tercer año del primer instituto.

Competencias

Estos fueron los resultados de las distintas competencias deportivas: fútbol: 1º, Instituto Comercial Nocturno; 2º, Colegio "Del Niño Jesús"; handbol: 1º, Escuela Normal, 2º Colegio "Del Niño Jesús"; vóleibol: 1º, Colegio "Del Niño Jesús", 2º, Instituto Comercial Pío X; básquetbol: 1º, Escuela Normal; 2º, Colegio "Del Niño Jesús"; sófbol: 1º Escuela de Bachillerato Técnico Agrario Nº 3; 2º, Escuela de Bachillerato Técnico Agrario Nº 7 de Vista Flores. En niñas: vóleibol: 1º Colegio "Del Niño Jesús"; 2º, Escuela Normal; sófbol: 1º, Escuela de Bachillerato Técnico Agrario Nº 3; 2º, Escuela Normal.

Se efectuó el baile estudiantil en cuyo transcurso se procedió a la elección y coronación de la reina de los estudiantes. La designación recayó en Susana Lineros. Se hizo entrega asimismo de los premios a los ganadores de las distintas competencias deportivas.

Obstetricia y medicina infantil para educadores

TUNUYAN. — Comunicó la Dirección de Cultura de la Municipalidad local que con sus auspicios y organización dio comienzo un curso sobre obstetricia y medicina infantil para todos los maestros del Valle de Uco.

Los asistentes recibirán un certificado con puntaje. Las clases se dictarán todos los sábados de 8 a 12. La inscripción se encuentra abierta en la comuna de lunes a viernes.

San Juan

La Federación Económica y la situación provincial

SAN JUAN. — La Federación Económica de San Juan se expidió en una declaración sobre la actual situación económico - social. Expresa que ha analizado en profundidad la actual crisis que vive el país, la incidencia de ella en esta provincia y las especiales características que adquiere dada la propia conformación económica y social de la zona.

Se expresa en el documento que "el empresario sanjuanino hará todos los esfuerzos necesarios a fin de contribuir a la paz social, pero no dudamos —agrega— que la consigna de la hora es salvar las fuentes de trabajo, que son nuestras empresas".

Se propicia, como alternativa responsable para solucionar las situaciones conflictivas que pudieran presentarse, un diálogo fecundo entre obreros y empresarios y un programa de medidas de efecto inmediato, para el que se descuenta el apoyo del gobierno provincial.

Se propicia una serie de medidas que deben ser gestionadas en el plano nacional con toda urgencia.

Son, entre otras, las siguientes: Acerca de la deuda del Estado, se estima indispensable que se pongan en marcha mecanismos que permitan saldar las deudas con proveedores y contratistas, con reconocimiento en los pagos en base a la inflación; se sugiere la entrega de bonos de compensación que posibiliten el pago al Estado de impuestos o tasas. Adecuación de los créditos bancarios a los nuevos niveles de precios y salarios. Rebaja sustancial de la tasa de interés a los sectores agrícola y minero; elevación de la cartera de crédito estacional y evolución del Banco de la Nación Argentina a 50.000.000 de pesos; a los efectos de las garantías, adecuar el aforo de los vinos a los precios oficiales de traslado; adecuación de los márgenes de crédito en forma automática a los niveles de precios y salarios. Provisión de fondos al sector público provincial para atender los nuevos niveles salariales y no interrumpir las obras públicas en ejecución; moratoria y condonación de sanciones previsionales e impositivas y restablecimiento de la presentación espontánea; la política de precios para el sector agrocuario deberá estar orientada a asegurar al productor un precio retributivo que aliente el aumento de la producción de manera efectiva.

Política vitivinícola

En materia de política vitivinícola, la Federación Económica sugiere la corrección mensual del precio del vino al público, a fin de permitir a maquileros e industriales, percibir por sus vinos valores constantes en la proporción que corresponda. Adoptar con urgencia las medidas cambiarias y promocionales necesarias para la colocación de productos regionales como frutas, ajos cebollas, vinos, uvas, mostos, aceite de oliva, aceituna, etc teniendo en cuenta la evolución de los mercados nacionales y permitiendo a San Juan restablecer el ingreso total por estas exportaciones. Implementar una política dinámica en el otorgamiento de autorizaciones y créditos destinados a los proyectos industriales y agro - industriales a instalarse en la provincia de San Juan. Concretando, en forma inmediata, las presentaciones ya realizadas, según la ley de promoción industrial.

Obras públicas

Se solicita la inmediata reactivación de las obras previstas para este año y que tienen recursos genuinos: dique de Ullum, Casa de Gobierno y Municipalidad, Colonia Sarmiento, Acceso Sur y Avenida de Circunvalación.

Se solicita, asimismo, que la C.A.V.I.C., actuando en forma coordinada con Giol, salga de inmediato al mercado de vinos para adquirir las cuotas de tres trimestres del prorrateo a mas Juan adecue los montos de los provincia, especialmente, las de los pequeños productos y para fortificar el mercado.

Se urge que el Banco de San Juan adecúe los montos de los créditos a los nuevos niveles de precios y salarios.

También se pide la eliminación de todas las partidas presupuestarias desarrolladas en los últimos periodos, decididas con criterio no económico y a fin de suprimir el déficit del presupuesto.

Adecuar la política impositiva provincial y municipal a las reales posibilidades de la provincia, es otra de las sugerencias, como asimismo el otorgamiento de una moratoria y planes de facilidades que contemplen la iliquidez actual y las posibilidades del contribuyente y permitan al Estado hacerse de instrumentos de pago.

Consejo de Emergencia

Propicia finalmente la Federación Económica, la urgente implementación del Consejo Provincial de Emergencia integrado con todos los sectores representativos, especialmente obreros, empresarios, profesionales, partidos políticos, juntamente con los poderes Ejecutivo y Legislativo, como medio idóneo para canalizar las inquietudes de dichos sectores y procurar los medios para superar la actual coyuntura y las soluciones de mediano y largo plazo.

Cinco provincias trataron temas que les son comunes

SAN JUAN. — Se conocen las conclusiones de la reunión de la Confederación Regional de la Producción Primaria, de la que participaron las provincias de San Juan, Mendoza, La Rioja, San Luis y Catamarca, a través de sendas delegaciones. Las deliberaciones fueron presididas por el titular de la entidad, señor Juan A. Bilmezis.

Entre los temas tratados por las diversas comisiones reunidas en esta ciudad se contó el de la proyectada ley de vitivinicultura, a consideración del Congreso en estos momentos. Se determinó que contará con el apoyo de la Confederación y se expresó que dicha legislación debe resolver los problemas del consumo interno y, además, atraer divisas al país por conducto de las exportaciones. Igualmente tendrá decidido apoyo la ley proyectada sobre envasamiento de vinos en origen.

En cuanto a la minería, se resolvió peticionar la aplicación exhaustiva de la Ley de Promoción Minera y se propició la realización de una reunión nacional con la participación de funcionarios responsables para recabar información sobre la demora en su aplicación y sobre las trabas que se le oponen.

En cuanto a la ganadería, se fijó una política que modifica conceptos clásicos en la materia, a fin de extender las fronteras conocidas de dicha producción y de promocionar las carnes magras y semi - magras, con lo que se abastecería a un gran mercado ávido de proteínas, destacándose al respecto la aptitud de la región integrada por las provincias reunidas para producir ese tipo de carnes.

Durante la asamblea de San Juan fueron creadas la Cámara de Ganadería y la Federación Argentina de Olivicultura.

Nuevo sistema en la obra social de la Provincia

SAN JUAN. — Obra Social de la Provincia, pondrá en circulación el sistema de "chequera" que estará provista de órdenes para consultorio, domicilio y farmacia. El afiliado puede retirarlas del organismo desde ayer previo pago de 100 pesos.

A partir del 15 de octubre, se incorporará el servicio de enfermería, donde el afiliado abonará el cincuenta por ciento por las atenciones que reciba en inyectables, sueros, oxígeno y nebulizaciones.

Las chequeras contarán con tres órdenes para consultorio, una para domicilio y cuatro para farmacia y se ha creado un mecanismo que permitirá centralizar el control del tipo de prestaciones. La cubertura será de un 70 por ciento en las farmacias sindicales, el 50 por ciento en las comunes y el 100 por ciento en las prestaciones médicas.

Situación difícil de una familia

SAN JUAN. — Pedro González, que reside en un rancho levantado sobre terrenos del Ferrocarril General San Martín, en Santa Lucía, ha recibido un emplazamiento de la justicia federal para desalojarlo en diez días. González se presentó ante los medios de difusión y en esta agencia, para hacer saber que tiene 14 hijos y carece de trabajo en estos momentos. Se ignora el motivo de la demanda del ferrocarril y el futuro destino del terreno.

Conferencia del rector

SAN JUAN. — Durante su reciente permanencia en Buenos Aires, donde realizó gestiones oficiales, el rector de la Universidad Nacional de San Juan, doctor Antonio Lloveras, pronunció una conferencia sobre el tema "Títulos insuficientes y su consolidación". El acto tuvo lugar en la Universidad Notarial Argentina de la ciudad de La Plata.

El doctor Lloveras fue especialmente invitado por el Colegio de Escribanos de la provincia de Buenos Aires y el Instituto de Derecho Registral de esa universidad.

Córdoba

CORDOBA, 1º (NA). — Primeros premios de la lotería sorteada esta noche:

32011	....	$ 1.250.000
3673	.... "	125.000
42010	.... "	40.000
12548	.... "	20.000
34102	.... "	12.000
9992	.... "	4.000
14276	.... "	4.000
20043	.... "	4.000
24049	.... "	4.000
32338	.... "	4.000

Tómbola

MONTEVIDEO, 1º (NA). — Números favorecidos en el sorteo de la Tómbola efectuado hoy:

783	022	1º "	858
207	125	2º "	820
797	073	3º "	396
260	769	4º "	632
686	773	5º "	899
264	360	6º "	749
169	967	7º "	885
567	883	8º "	679
601	467	9º "	679
544	324	10º "	448
		11º "	733
		12º "	772
		13º "	959
		14º "	061
		15º "	925
		16º "	316
		17º "	295
		18º "	252
		19º "	412
		20º "	548

Quiniela de Mendoza

El Banco de Previsión Social dio a conocer el extracto de la quiniela sorteado anoche por la Lotería de Mendoza.

1º Premio	.....	858
2º "	.....	820
3º "	.....	396
4º "	.....	632
5º "	.....	899
6º "	.....	749
7º "	.....	885
8º "	.....	679
9º "	.....	679
10º "	.....	448
11º "	.....	733
12º "	.....	772
13º "	.....	959
14º "	.....	061
15º "	.....	925
16º "	.....	316
17º "	.....	295
18º "	.....	252
19º "	.....	412
20º "	.....	548

ANDES AUTOMOTORES S.A.
Concesionario: MERCEDES BENZ
San Rafael - General Alvear - Malargüe
COMUNICA:
A su clientela que han quedado desvinculados de la empresa los señores CARLOS CESARETI y OSVALDO BREGA. En consecuencia los nombrados, a partir de la fecha no podrán actuar en representación de la Concesionaria.
EL DIRECTORIO

EXTRACTO

BANCO DE PREVISION SOCIAL

LOTERIA DE MENDOZA

SORTEO Nº 402
Emisión Nº 906
1 DE OCTUBRE DE 1975

Premio Mayor: Nº 25858 $ 400.000

2º PREMIO Nº 22820 $ 30.000
4º PREMIO Nº 22632 $ 7.000

PREMIOS POR EXTRACCION

3º PREMIO Nº 5396 $ 15.000
5º PREMIO Nº 37899 $ 4.000

1	5	6	9412 con $ 300	13	17	19	22134 / 22146 / 22313	23	25855 con aprox. $ 2.000	26	25871 / 25715 / 25770 / 25771	31559 / 31929	33903 / 33926	36620 / 36500	35540 / 35963 / 35785 / 35910	40749 con $ 1.600	43679 con $ 1.400
1061 con $ 800	5252 con $ 400	6359 / 6671 / 6596	9484 / 9547 / 9582 / 9730 / 9965	13046 / 13072	17141 / 17421 / 17487	19377 / 19703	22632 con $ 7.000	23029 / 23311 / 23513 / 23610 / 23745 / 23990	25856 con aprox. $ 2.400	26295 con $ 500	28925 con $ 700	32	34	37	39	40926	41	43955 / 43973
1421	5316 con $ 600	7	10	14	17548 con $ 200	20	22695 / 23796	24	25857 con aprox. $ 5.600	26325 / 26427 / 26650	29	32127 / 32489 / 32640 / 32699 / 32787	34036 / 34090 / 34251 / 34457 / 34708 / 34742	37038 / 37118 / 37277 / 37373	39047	41410 / 41945	44
2	5329	7356 / 7415 / 7960	10016 / 10065 / 10746 / 10794 / 10814	14140 / 14225 / 14316 / 14351	17614 / 17621 / 17651 / 17683	20038 / 20592 / 20671 / 20674	22819 con aprox. $ 750		25858 con $ 400.000	27	29114 / 29714	32772 con $ 1.000	35	37679 con $ 1.300	39097 / 39176 / 39284 / 39530 / 39557 / 39509	42	44019 / 44203 / 44697 / 44696 / 44784
3	5395 con aprox. $ 375	8	11	15	18	20733 con $ 1.100	22820 con $ 30.000	24	25859 con aprox. $ 5.600	27001 / 27028 / 27672 / 27725 / 27899	30	32792 / 32876	35127 / 35135 / 35377 / 35453 / 35701 / 35929	37885	39557	42336 / 42606 / 42640 / 42654	45
3465 / 3523 / 3559 / 3533	5396 con $ 15.000	8171 / 8305 / 8338 / 8366 / 8390 / 8632 / 8665 / 8956	11132 / 11445 / 11635	16378 / 16622 / 16756 / 16781 / 16905 / 16994	18283	21074 / 21371 / 21406 / 21675 / 21892	22821 con aprox. $ 750	25	25860 con aprox. $ 2.400	28	31	33	36	37899 con $ 4.000	40	43	45003 / 45057 / 45075 / 45226 / 45284 / 45410 / 45535 / 45599 / 45654
4	5397 con aprox. $ 375	9	12	16	18448 con $ 1.200	22	22959 con $ 900		25861 con aprox. $ 2.000			33885 con $ 1.500					
4135 / 4143 / 4322 / 4729 / 4774 / 4853	5471 / 5615 / 5632 / 5573	9283 / 9316	12372 / 12789 / 12861	16983	18520 / 18639 / 18665 / 18814	22003	22994		25866	28049 / 28057 / 28268 / 25336 / 28401 / 25565	31000 / 31135 / 31262 / 31372 / 31378 / 31440 / 31823	33011 / 33410 / 33681 / 33849	36081 / 35152 / 36472	38200 / 38202 / 38308	40080 / 40096 / 40333 / 40411 / 40341 / 40700	45317 / 43310 / 43348 / 43395	45534

PROGRESION 10 — PROGRESION 10

LOTERIA DE MENDOZA TIENE PARA UD...
TODOS LOS MIERCOLES $40.000.000 M/N.
TODOS LOS SABADOS $75.000.000 M/N.
JUEGUE Y GANE MAS CON LOTERIA DE MENDOZA
BANCO DE PREVISION SOCIAL
JUEGUE (Sin Riesgos) GANE (Legalmente) Y COBRE (Inmediatamente) con Quiniela de Mendoza BANCO DE PREVISION SOCIAL
Lo que Ud. Juega lo Gana la Comunidad en Créditos Asistenciales y Viviendas

Notas Sociales

Casamientos

En la Catedral de Nuestra Señora de Loreto quedará consagrado hoy, a las 21, el matrimonio de la señorita Cora Gibson Basso y el ingeniero Raúl Ortiz Maldonado. Intervendrán como padrinos por la novia, el señor Ronald Gibson y su señora Clara Teresa Basso y por el novio, la señora Elena Arenas de Ortiz Maldonado y el señor Alberto Ortiz Maldonado. Serán testigos en esta ocasión, la señora Ana María Gei de Vargas Ortiz y el señor Gonzalo Ortiz Maldonado. Testificaron ayer el acto civil, la señora Marcela Lalanne López de González Villanueva y el señor Jorge Ortiz Maldonado. El oficio religioso estará a cargo del padre Florentino Ezcurra.

—El domingo, a las 21.30 en el santuario María Auxiliadora, de Rodeo del Medio, se celebrará la boda de la señorita Elena María Catena y el señor Carlos A. Ghilino, ceremonia de la que serán padrinos, por la novia, el señor Pedro Catena y la señorita Olga Catena y, por el novio, el señor Angel Ghilino y su señora Berta Reguero, y testigos el señor Jorge Pesce y su señora Nilda Ghilino. Oficiarán de testigos en el acto civil la señorita Elba Catena y el señor Ramón Coccioni.

—Será bendecido mañana, a las 12.30, en la parroquia de San Agustín, el casamiento de la señorita Liliana Elba Labiano y el señor Enrique Leopoldo Robin. Actuarán como padrinos los señores Héctor Labiano y su señora Felisa Aguado y Teófilo Robin y su señora Anatilde Gervasio, y como testigos, la señorita Liliana Mantichelo y el señor Aldo Derlindati. Del acto civil, por realizarse el mismo día, serán testigos la señorita Violeta Gervasio y el señor Gabriel Walker.

—Hoy se realizará el casamiento civil de la señorita Marta Brugaletta Molinas y el señor Jorge Luis Herrera Astorga. Serán testigos la señora María Cristina Barba Arizu de Pelaia y el señor Humberto Butterfield. El padre Aurelio Bertagna bendecirá la boda mañana, a las 12, en la capilla del Colegio María Auxiliadora.

—El casamiento civil de la señorita Dolores Teresa López y el señor Constantino Caraganópulos se cumplirá hoy. La señora Teresa Graciela Federici de López y el señor Ricardo Cantalejos actuarán como testigos. La ceremonia religiosa tendrá lugar en la catedral de Nuestra Señora de Loreto pasado mañana, a las 22.

Demostraciones

Para despedir de la vida de solteros a la señorita María del Carmen Crivelli Granata y al señor Carlos Horacio Foresi Fleury, el doctor César Magnani y su señora Rosana Raganato y el señor Osvaldo Costa y su señora Silvia Susana Dreidemie les ofrecieron anoche una comida. Otra demostración similar les harán hoy el señor Rito Luis Irañeta y su señora Andrea Raganato.

—En agasajo de la señorita Dolores Teresa López y del señor Constantino Caraganópulos, que en breve contraerán matrimonio, el doctor Armando López y su señora Edith Grienti les sirvieron una comida y la señora Victoria Cortese de Federici les dio otra comida.

—En la residencia del señor Alberto Poquet y de su señora Rosario Panasiti, las amistades de la señorita Ester Liliana Panasiti Mantineo y del subteniente Domingo Aurelio Canales Campos les brindaron un cóctel para festejar su próximo casamiento.

—Un grupo de relaciones de la señorita Cora Gibson, que hoy contrae matrimonio, se reunió en un té, en la casa de la señorita Cecilia Martínez.

Jornada de espiritualidad

En la capilla del Colegio María Inmaculada (San Martín 147) se llevará a cabo hoy, a las 17, la jornada de espiritualidad que mensualmente organiza la Asociación de Mujeres de la Acción Católica. Estará a cargo de monseñor Rafael Rey y finalizará con la santa misa.

Enfermos

Enferma la señora Matilde García Marcó de Ariosa.

—Guarda cama la señora Sofía Knoll Oberti de Isuani. Se encuentra bien, así como su hijo Ignacio.

—La señora Graciela Beatriz Ponce Orofino de Demierre se restablece luego del nacimiento de su hija María Mercedes.

—Se acentúa la mejoría de la señora Magdalena Ester Barraquero de Antuña.

BUENOS AIRES, 1º. — Es satisfactorio el estado de la señora Edith Fernández Correa de Azaretto y el de su hijo Roberto Samuel.

Viajeros

De España la señora Laura Cruz de López Vilchez y su nieta Cecilia Toso López.

—A Buenos Aires la señora Inés Sáenz de Correa Llano.

—De Ledesma (Córdoba), el señor Ricardo Sáenz Amadeo.

—A Buenos Aires la señora Teresita Correa Ruiz de Fernández Sarrafa.

—De La Plata la señora María Angélica Pringles de Maurín Navarro.

—De Buenos Aires, el señor Ernesto Pettigrew y su señora Mónica Cavanagh.

—De Buenos Aires el comodoro Luis F. Demierre y su señora Gracieia Simonini.

—A Bariloche el señor Jorge Herrera Reche y su señora María Cristina Silva.

—De Buenos Aires el señor Rutilio Russo y el doctor Antonio Russo.

Misas y funerales

Se oficiarán misas:

Mañana, a las 19, en la parroquia del Inmaculado Corazón de María, por el alma de la señora Clementina de la Torre Civit de Prieto, en el primer mes de su fallecimiento.

—Hoy, a las 20, en la parroquia de San José, por el alma del señor Domingo S. Río.

—Hoy, a las 19, en la capilla Jesús Nazareno, de Godoy Cruz, por el alma de la señora Leonor Algañaraz de Tari.

—Mañana, a las 20, en la basílica de San Francisco, por el alma de María Mercedes Alvaredo.

Inauguran Salón de Arte Fotográfico y Cerámica Artística

Hoy, a las 20, en el Museo Municipal de Arte Moderno, la Subsecretaría de Cultura y Educación de la Nación inaugurará el "Primer salón nacional de arte fotográfico y cerámica artística".

La muestra, que cuenta con el auspicio de la Dirección de Acción Cultural de la Provincia, está integrada por obras de cerámica contemporánea pertenecientes a autores representativos, con el agregado de las fotografías que fueron premiadas en 1974 en el "Primer salón nacional de arte fotográfico".

Acto de homenaje a una profesora

Hoy, a partir de las 19, en el teatro municipal Julio Quintanilla, habrá un homenaje a la profesora Filomena Codorniú Almazán, acto que realizará la filial Mendoza de la Organización Internacional del Libro Infantil y Juvenil, IBBY, entidad de la que es socia fundadora la profesora Codorniú Almazán.

Alumnas de escuelas y academias de declamación interpretarán poesías de la mencionada profesora, algunas inéditas. Se reciben adhesiones en 25 de Mayo 1732, departamento 2º, ciudad, teléfono 256689, en horas de la mañana.

Robert Redford

Mantiene el Roxy "El carnaval de las águilas"

"El carnaval de las águilas" ha entrado en segunda semana de exhibición en la sala del cine Roxy, cuyo papel estelar está a cargo del actor Robert Redford.

Describe la especial forma de ganarse la vida un grupo de aviadores, que allá por los años 20 va de ciudad en ciudad y de pueblo en pueblo realizando peligrosas acrobacias aéreas, ante el asombro de todos los públicos.

El conocido productor y director George Roy Hill, también piloto civil, concibió la historia de "El carnaval de las águilas", que fue filmada en technicolor en parajes de Texas.

Tercera semana de "Terremoto" en el Center

Una de las actrices

En la sala del Center se sigue exhibiendo en tercera semana "Terremoto", film de Frank Brendel, con la actuación artística de Charlton Heston, Ava Gardner, George Kennedy, Lorne Greene, Genovieve Bujold y Richard Roundtree, entre otros artistas.

El tema de la película es un drama sobre un impresionante terremoto que azota la ciudad de Los Angeles, y destruye la mayor parte de ella. En su filmación se adoptó un nuevo sistema técnico conocido por el nombre de "Sensurround TM". Fue producida por Mark Robson sobre un guión de George Fox y Mario Puzo.

"El conventillo de la paloma" en el Avenida

La Compañía Mendocina de Comedias representará el martes y miércoles próximos, en funciones que darán comienzo a las 22, el sainete de Alberto Vacarezza "El conventillo de la Paloma", en la sala del teatro Avenida.

Con dirección de Antonio Manzur el elenco estará integrado por Vivian Condú, Mónica Landó, Martha Mietta, América Ríos, Rafael Rodríguez, Víctor Sosa, Francisco Giannattasio, Luis de Dios Rodríguez, Carlos Duval, Hugo Coria, Enrique Peralta, Claudio Salica, Roberto Gal, Beatriz Aguilera y el propio director.

El "Gran patio de tangos" estará formado por el "Cuarteto del 900" que integran Vicente Rocsolino, Félix Pozo, Carlos Perla y Ramón Salinas. En bailes se desempeñarán "Los García" y como cantantes Niti Gonzal, Enrique Peralta, Claudio Salica, Luis Contreras Vidal y Alicia Luján.

Audición de la Escuela de Música por Radio Nacional

Hoy, a las 20.30, en los estudios de Radio Nacional Mendoza, y en el espacio semanal correspondiente a la Escuela Superior de Música, el jefe del departamento de Cultura del organismo universitario, Carlos Zinna, se referirá a la actividad musical de la escuela. También el maestro José Felipe Vallesi informará a los oyentes de las exitosas actuaciones cumplidas por el Coro Universitario de Mendoza, bajo su dirección, en su reciente gira por países de Europa.

Una conferencia sobre cerámica se ofrecerá hoy

Mireya Baglietto ofrecerá hoy una conferencia sobre el tema "La cerámica, expresión plástica". La disertación, que será ilustrada con diapositivas, se dictará a partir de las 19 en el aula número 1, de la Escuela Superior de Artes de la Universidad Nacional de Cuyo y el público tendrá libre acceso.

La artista, de valiosos antecedentes en el campo nacional e internacional, está en Mendoza contratada por aquel instituto para dar un curso sobre plástica y técnica de esmaltes cerámicos.

Prosigue hoy el curso sobre Antonio Machado

El Círculo Cultural Femenino Hispano Argentino de Mendoza informó que hoy a las 19, en el Instituto Cuyano de Cultura Hispanica, Aristides Villanueva 389, Mendoza, proseguirá el curso que sobre Antonio Machado ofrece el profesor Adolfo Ruiz Díaz.

El reciente miembro de la Academia Argentina de Letras desarrollará en la oportunidad el siguiente temario: "Nuevas canciones", "La dicción sintética", "Lo popular y la meditación poética" y "Primer análisis de la doctrina del tiempo en la poesía".

El curso es obligatorio para los aspirantes a becas de perfeccionamiento en España.

Tomás Tichauer actuará hoy con la orquesta sinfónica

Hoy, a partir de las 21.30, en el teatro Independencia, la Escuela Superior de Música de la Universidad Nacional de Cuyo ofrecerá un concierto a cargo de su orquesta sinfónica.

Con dirección del titular, maestro Armando Krieger, se podrá escuchar el siguiente programa: "Obertura del Rey Lehar" de Héctor Berlioz; "Concierto en Do menor para viola y orquesta de cuerdas" de Juan Christian Bach, actuando como solista Tomás Tichauer; "Concertino para viola, piano y orquesta" de Eduardo Grau, (solistas Tomás Tichauer y Alberto Vázquez) y, finalmente, "El mar", (tres bocetos sinfónicos) de Claudio A. Debussy.

La entrada será libre.

Marina Magali

Vuelve al Cinema "Nazareno Cruz y el lobo"

El Cinema repone el film de Leonardo Favio "Nazareno Cruz y el lobo", en el que trabajan en los principales papeles Juan José Camero, Marina Magali, Lautaro Murúa, Nora Cullen y Elcira Olivera Garcés, entre otros.

Es una historia de amor que revive el antiguo mito del séptimo hijo varón quien, al enamorarse, se transformará en lobo durante las noches de luna llena. Nazareno se enamora de Griselda, mujer increíble por su candor y belleza, siendo así signado por el sortilegio: en las noches de luna llena se transforma en una fiera, sembrando el terror en toda la comarca, cuyos pobladores lo persigue para matarlo, sin comprender a Griselda, quien vaga por los montes jugando con el lobo.

Está basada en la radio-novela de Juan Carlos Chiappe, en versión libre de Leonardo Favio y Zuhair Jury.

Alberto Olmedo

Repone el Luxor una comedia de Enrique Cahen

En la sala del Luxor se exhibe "Maridos en vacaciones". Es una comedia del director Enrique Cahen Salaberry, con interpretaciones a cargo de Jorge Porcel, Alberto Olmedo, Ethel Rojo y Gogo Rojo.

Alberto y Jorge son dos maridos normales y fieles que aprovechan las vacaciones de sus respectivas esposas, para vivir las aventuras amorosas más divertidas de toda su vida. Ni bien las esposas se ausentan, transforman sus respectivos hogares en atractivos departamentos de soltero, y se largan a la conquista de dos muchachas con quienes compartir la libertad de que se sienten rodeados.

La película enfoca hacia una serie de enredos y confusiones, cuando las respectivas esposas se hacen presentes inesperadamente.

Variedad en las muestras del museo de Arte Moderno

Además de la exposición permanente, patrimonio del Museo de Arte Moderno, que funciona en la planta baja del edificio, San Martín 1143, hay variadas muestras plásticas que colman las instalaciones del local.

Frente a los dibujos y grabados de Käthe Kollwitz, están expuestos los treinta y un trabajos de niños árabes e israelíes. Estos se exhiben merced al esfuerzo del Experimento de Convivencia Internacional, ente con el que colaboraron el Círculo Cultural Femenino Hispano Argentino y la Organización Pro-Federación Mundial. Los niños han dibujado y coloreado sus juegos, los trabajos rurales y de la ciudad, rostros con atavíos típicos, el paisaje: palmeras y camellos y otros temas como la amistad, la alegría y lo decorativo, siempre en la forma ingenua, propia de la edad.

Sesenta dibujos y grabados conforman la exposición de Käthe Kollwitz, organizada por el Goethe Institut y enviada por el Instituto de Relaciones Culturales de Stuttgart. Entre el realismo clásico y el expresionismo más descarnado, Kollwitz apunta ya con el lápiz, ya con el buril, un amplio registro temático que va del reposo y la vida hogareña a la violencia, la guerra y la muerte. Los trazos dejan deslizar un temperamento férreo al servicio de una tierna concepción del ser humano.

La joven Beatriz Santaella, falleció el 2 de febrero de este año, una muestra de sus trabajos ha sido organizada y habilitada por la Dirección de Acción Cultural de la Provincia. La abstracción geométrica tuvo en nuestro medio a través de Santaella a una sobresaliente cultora. Esta exposición-homenaje sirve para ver hasta qué punto la artista se acercó a esa pureza de líneas y colores que proclamara Mondrian.

Elleale Gerardi presenta dieciocho cuadros, dos en blanco y negro y el resto en color. Este artista, cuyos trabajos están colocados frente a los de Santaella, está en el otro extremo del arte abstracto. Con la presente muestra, Gerardi denota madurez y dominio técnico además de una buena dosis de imaginación.

Toquinho actuará en Buenos Aires y en Rosario

BUENOS AIRES, 1º. (Télam). — Llegó ayer a la Argentina el destacado guitarrista y compositor brasileño, Toquinho, quien efectuará distintas actuaciones en esta capital y Rosario.

Toquinho, quien arribó al aeropuerto internacional de Ezeiza acompañado por el "Cuarteto Emcy", se presentará desde hoy y hasta el 5 de octubre en el teatro Coliseo, de esta ciudad.

Posteriormente, viajará a la ciudad de Rosario, donde se presentará el 10 y 11 de octubre.

CINTAS PARA REGALOS Muky pidalas en las buenas casas del ramo
DISTRIBUYE: papelera Huarpes
P. Mendocinas 836/38 Tel. 290974 • Mendoza

rodolfo beban
RODOLFO BEBAN • teatro AVENIDA • RODOLFO BEBAN • teatro AVENIDA •

Viernes debut 21.30 horas
Sábado 21 y 23 horas
Domingo 18.30 y 21.30 hs
Teatro AVENIDA
ORG. ARTISTICA CANDILEJAS
LOCALIDADES EN VENTA

La Bodega del 900
RESERVAS a los Tels. 262773 - 262775
Av. de ACCESO y URQUIZA VILLA NUEVA

"HORMIGUITA TEMPRANERA"
(alias mamá)
desde temprano, de aquí para allá!
comprando limpiando, lustrando... lustrando?
¡LUSTRANDO SI!
la necesita TANTO... este es el regalo
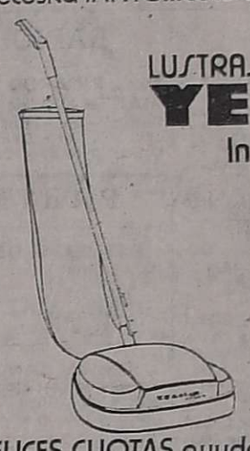
LUSTRASPIRADORA YELMO Internacional
TRADICIONAL GARANTIA YELMO
las 15 FELICES CUOTAS ayudan a regalarla!
(y a comprarla en:
DENIEL S.A. San Martín 1024
CONFORT SARALEGUI y CIA. Lavalle 36
FIDEL TOÑE Suipacha 399
CHILA HNOS. San Miguel 1246 Las Heras
R. F. GRZONA Pedro Molina 1931
FRANCHETTI HNOS. Av. del Libertador 77 SAN RAFAEL

Con spiedo giratorio.
COCINA CORALLINE ARTHUR MARTIN
LE DA MAS PORQUE TIENE DE TODO.
Horno autolimpiante, con minutero y termostato, visor super panorámico, encendido automático...
EXCLUSIVAMENTE EN SUS AGENTES

MINICCI
CALZADO FINO PARA NIÑO "CARLITOS"
VENTA INAUGURACION
SAN LUIS 174 — MENDOZA
2|10|C|931|2|10

ASOCIACION EDUCACIONISTA LEONARDO MURIALDO
Parroquia Nuestra Señora de Lourdes (V. Talleres), comunica rifa Renault 12, sorteada 27 de Setiembre 1975, Lotería Mendoza resultó premiado el Nº 3065.
2|10|C|945|4|10

POR 2 DIAS SOLAMENTE
Hoy y Mañana PRENDAS DE VERANO para Señoras Hombres y Niños con el 40% DESCUENTO sobre precio marcado. TELAS por metro 20% DESCUENTO
CASA AZAR - BELGRANO 1191 - TELEFONO 215063 MENDOZA
2|10|C|570|2|10

SEÑORA, SEÑORITA Ahorre Tiempo
ANA MARIA LE HACE SU TINTURA
corte, permanente, claritos, etc. a su cabello. - A domicilio.
TELEFONO 254394
2|10|C|953|958|2|10

CINES Y TEATROS

CENTRO

AMERICA - Hoy de 14 a 24 hs. "YO NO SE NADA, PERO DIRE TODO" y "LA FUGA".

OPERA - Hoy de 14 a 24 hs.: "LOS DIAS QUE ME DISTE" y "LA COLIMBA NO ES LA GUERRA".

AVENIDA - Hoy de 14 a 24 hs.: "EL AMOR Y EL SEXO" y "HERMANDAD CON SATAN". Prohi. 18 años.

CARIBIAN - Hoy a las 21 hs. "SE ME SUBIO LA MASTAZA" y "LOS AVENTUREROS".

CENTER - Hoy de 14 a 20.50 hs. 21 hs. "TERREMOTO" y "DIBUJOS".

CITY - Hoy 14 a 24 hs.: "¿QUE PASA PUSSYCAT" y "LA CAPTURA DEL PELHAM 1-2-3'".

CINEMA - Hoy de 14 a 24 hs. "NAZARENO CRUZ Y EL LOBO" y "NINO".

CONDOR - Hoy 14.30 a 24 hs.: "ARRIBA EL CINTURON DE CASTIDAD" y "UN VIERNES PERFECTO".

LAVALLE - HOY 14.30 a 24 hs. "UNA MUJER"; "LA PIEL DEL AMOR".

LUXOR - Hoy de 14 a 24 hs. "MARIDOS EN VACACIONES" y "LOS CUERVOS CAVARAN TU FOSA".

OPERA - Hoy de 14.30 a 24 hs. "LOS DIAS QUE ME DISTE" y "LA COLIMBA NO ES LA GUERRA".

PREMIER - Hoy de 14 a 24 hs. "EL ATLETA MAS GRANDE DEL MUNDO" y "ROBIN HOOD".

REX - Hoy 14 a 24 hs.: "LA MUERTE SIGUE SUS PASOS" y "CASABLANCA". Prohi. 18 años.

ROXY - Hoy de 14 a 24 hs. "EL CARNAVAL DE LAS AGUILAS" y "COMO ROBAR EL MUNDO".

SELECTRO - Hoy 21 hs.: Noticiario Panamericano. "EL HOMBRE QUE FUE SU PROPIO FANTASMA". "CUANDO ES PRECISO SER HOMBRE".

AUTOCINE BROADWAY - Hoy 21 hs. "SUCEDIO UN SABADO" y "CONTRATO EN MARSELLA".

GRAN AUTOCINE MENDOZA - Hoy 21 hs.: "UN TOQUE DE DISTINCION" y "LA MUERTE CAMINA CON TACOS ALTOS".

EL CERRO CINE AUTO - El Challao. - Hoy 21.15 hs.: "AEROPUERTO 75" y "TRADER HORN".

GODOY CRUZ

CEC - Hoy 21 hs. "Fanny Lady" y "Desafío entre gigantes".

PLAZA - Hoy 21 hs.: "Se me subió la mostaza" y "Buscado vivo o muerto".

SPORTSMAN - A las 21.15 hs. "Nazareno Cruz y el lobo" y "Cuando llega el amor".

LAS HERAS

BELGRANO. - Hoy 21.15 hs.: "El conde Drácula" y "El estrangulador de Relington Place".

MAIPU

ARGENTINO - Hoy 21.15 hs. "Reverendo Colt" y "Terror a la italiana".

IMPERIAL - Hoy 21 hs.: "El archivo de Odessa" y "Las manos de un pistolero".

PALMIRA

COLON - Hoy 21 hs. "Dale más duro Trinity" y "Cinco locos en el supermercado".

SAN MARTIN

CERVANTES - Hoy 21 hs.: "La audiencia" y "¿Qué?".

MONUMENTAL - Hoy 21.15 hs.: "Cinco locos y el collar de la reina" y "Un hombre llamado Noon".

MAYO - Hoy 21.15 hs. "La fuga increible" y "Ruega a Dios antes de morir".

RIVADAVIA

DUCAL - Hoy 21.15 hs.: "Cinco locos en la guerra" y "Hulot al volante".

LA CONSULTA

REAL - Hoy 21 hs. "007 y el hombre del revólver de oro" y "El hombre que vino a matar".

SAN RAFAEL

ANDRES - Hoy 21 hs.: "Hotel Alojamiento" y "El muerto".

GRAN SUR - Hoy 21 hs.: "Las aventuras de un loco lindo" y "Un árbol de hojas rosas".

IDEAL - Hoy de 14 a 24 hs. "Erase una vez en Hollywood" y "Luna de papel".

MARCONI - Hoy 21 hs.: "La Mafia" "La guerra del cerdo".

GUIA PROFESIONAL

MEDICOS

DR. OSCAR NEME
CLINICA MEDICA
TRATAMIENTO CLINICO DE LA PSORIASIS
Viernes solamente. - Avenida España 1224, 6º Piso "A". - Turnos al Tel. 224021.
28|9|F|94735|2|10-A

Dr. KALIMAN
CLINICA GENERAL
Medicina Psicotomática - Consultas de 16 a 20 hs. Se atiende mutuales, Sgto. Cabral 706, Ciudad. Teléfono 290500. 15|4|F|50803|Pte.

Dr. OSCAR E. CAMINOS
Clínica y Cirugía - Obesidad - Várices - Vejez - Enf. Venéreas - Impotencia - Mutuales. Sarmiento 777. De 11 a 13 - 17 a 21 hs.
9|1|F|Pte.

Dr. RODOLFO S. ESCOBAR
CLINICO - CIRUJANO
Ap. Digestivo, Várices y Hemorroides. Paso de los Andes 520, Godoy Cruz. Mutuales c/turno. T. 225826.
1|10|F|Pte.-A.

Dres. SERAFIN PARRA MARIO ROITMAN
CLINICA MEDICA
Pulmón. Estómago. Hígado. Várices. T. E. 258218. Mutuales. Salta 1576.
2|10|F|95588|Pte.

Dr. RAMON O. ANASTASI
Clínico. Ex becario Instituto Marañón, Madrid. Nuevo domicilio: P. de la Reta 836. Dpto. "D", Ciudad. T. 245084. Lunes, miércoles y viernes de 17 a 21.
2|10|F|95517|2|10

Dr. ANGEL C. NAVARRO
Cirugía - Atiende lunes, miércoles y viernes de 17 a 20 hs. Reserve turno. Alpatacal 2755. Teléf. 214325. 1|11|F|Pte.|A

Dr. LENTINI RUBEN J.
ADULTOS
Atiendo Mutuales
Colón 277 - Cdad - Tels: 244999 243517
2|10|F|95650|2|10

APARATO DIGESTIVO

Dr. OMAR MUSRI
Atiende Mendoza: Sanatorio Policlínico Guaymallén - Tel. 218052. San Martín: Sanatorio Argentino, Rivadavia: Sanatorio Carrasco y Bertona. 6|2|F|62272|Pte.

Dr. NESTOR MATUSCHKA
Clínico. Aparato digestivo, hígado, estómago, intestino, hemorroides. Diariamente desde las 17. Turnos a los teléfonos 291752 y 248241. - Colón 185 - 4º Piso.
9|12|F|75176|Pte.

VIAS URINARIAS

Dr. ALBERTO PABLO CORICA
ESPECIALIZADO EN EE. UU.
Enfermedades vías urinarias. Adultos y niños. Colón 532 - Turnos Teléfonos 240835 y 252553.
29|1|F|29090|Pte.

Dr. MANUEL BIANCHI
Riñón, vejiga, próstata y genitales. Esterilidad masculina. Turnos desde las 16 horas. Tel. 256234. - Agustín Alvarez 250.
4|6|F|66024|Pte.

Dr. IGNACIO J. ROMEO
CIRUGIA VIAS URINARIAS
Cirugía general. Diariamente desde 17 horas. Pedir turno. República de Siria 325. Teléfono 292220.
F|Pte.

Dr. JORGE L. FAVIER
CIRUGIA - VIAS URINARIAS
IMPOTENCIA
Reservar turno. - Rioja 934.
9|11|Pte.-A.

NUTRICION

Dr. MINUCHIN
Obesidad, Diabetes, Delgadez, Gota, Arteriesclerosis, Aparato digestivo. Turnos. Roca 20, Las Heras. Tel. 254402. Amigorena 80, Ciudad. Tel. 244777. 3|12|F|Pte.

OBESIDAD

Dr. MARIO R. LEVIN
OBESIDAD
Director Centro Médico - Modelación Corporal Post Parto y Obesidad. Gimnasia modeladora. Masajes manuales y electrónicos. Baños a vapor individuales. Parafina reductora. Bronceado. Fisioterapia. - San Martín 1464, G. Cruz. T. 246897 Se Atienden todas las Mutuales.
31|8|F|87535|Pte.|S

Dr. ALBERTO SEVILLA
Médico director Institutos de Obesidad, Asma y Alergia de Mendoza, Córdoba, Buenos Aires
Obesidad y celulitis deformante, Várices y hemorroides. Trat. sin dolor. Departamentos especializados: Cardiología, Radiología, Cirugía plástica, Injerto de cabello, Dres. Edgardo Escobar - Prof. Tomás Hughes). Avda. Colón 232. Tel. 241440 - 290006. Atendemos nuevamente mutuales. 27|7|F|58110|Pte.

VARICES

Dr. SPINETTA REGUERO
Várices - Trat. no operatorio por electro fulguración, Cirugía. Especialidad. Turnos: Junín 213. Barrio Bombal. Tel. 244111.
7|4|F|75664|Pte.

Dres. ALBERTO SEVILLA EDGARDO ESCOBAR
Tratamientos várices y hemorroides sin operación ni abandono de trabajo| Avda. Colón 232. Teléfonos 241440 - 290006.
27|7|F|58111|Pte.

PSIQUIATRAS

Dr. RAUL ANTUN
Especializado en Europa. Lunes, Miércoles y Viernes. Entre Ríos 226, Turno de 14 a 19. Tel. 257256.
8|3|F|Pte.

GUILLERMO A. MARTINEZ
Psiquiatra graduado en el Instituto Psiquiátrico de Nueva York. Mitre 1483. Turnos: Tel. 215684.
10|10|F|Pte.|A

Dra. REINA Y. de KOTLIK
PSIQUIATRIA PSICOLOGIA
Patricias Mendocinas 1914 - Teléfono 216699. Mendoza.
10|8|F|81612|Pte.|A

ONCOLOGIA

ROGELIO A. TABER
CIRUGIA - ONCOLOGIA
Especializado en Francia e Italia Tumores mama. - Consultorio, P. Mendocinas 634 - Dpto. 25. Pedir turno - Tel. 249629 ó 244999
28|9|C|363|26|10-A

CIRUGIA INFANTIL

INSTITUTO PRIVADO CIRUGIA ORTOPEDIA - TRAUMATISMO NIÑOS Y ADOLESCENTES
DOCTORES
FORTUNATO DI GIUSEPPE
FRANCISCO SEVILLA
ALBERTO IÑON
P. Mendocinas 851 - Teléf. 242277
11|1|F|Pte.|A

ESPECIALISTAS EN NIÑOS

Dr. JUAN ANTONIO URSOMARSO
Atenderá desde el 14, de 17.30 a 20.30, en San Lorenzo 351, ciudad.
2|10|F|95608|31|10

ESPECIALISTAS EN SEÑORAS

DOCTORA
MARTA GONZALEZ IÑESTA
Enfermedades mujer y la niña. Embarazos, Partos. Turnos. Catamarca 83. Dpto. 36. 3º P. Teléfono 291982. Part. 226294.
3 9 F|88099|Pte

Dr. DAVID TORIANO
Embarazos. Partos. Lunes, miércoles, viernes, 18 a 21. España 756, Ciudad. Tel. 243490.
22|9|C|299|21|10

Dr. GREGORIO ENRIQUE DE LA ROSA
Señoras. Partos. Cirugía. De 16 a 20 hs. diariamente. Mutualidades. H. Yrigoyen 242, G. Cruz, Mendoza. Tel. 291393.
4|10|F|52340|Pte.|A.

Dres. H. BRANDI
Fertilidad Matrimonial. Menopausia - Cirugía Ginecológica - Partos. - San Lorenzo 222, Tel. 243286. San Martín 1408 - Godoy Cruz. Tel. 221482 - Turnos.
18|9|F|92295|Pte.|A

GARGANTA, NARIZ Y OIDO

Dr. LUIS E. MONETTI
10-12 - 18-21 horas, 9 de Julio 1050. Tel. 249323. Particular teléfono 246661. 31|12|F|Pte.

DOCTORES
SALVADOR BUENO
CLINICO
FERNANDO ASSINI
NARIZ - GARGANTA - OIDO
Adultos. Niños. Serú 11. Ciudad. Teléfonos: 247766 - 242371.
28|9|C|892|7|10

Prof. LUCIANO RODRIGUEZ ECHANDIA
Toda especialidad y dolores de cabeza. Catarros crónicos, Sinusitis. Trastornos de la voz. Diariamente G. Cruz 506. Tel. 255901.
19|18|F|76272|Pte.-A.

Dr. RAUL JOSE BONSANGUE
GARGANTA - NARIZ - OIDOS
Turnos teléfonos 258555 y 262630. 25 de Mayo 1413. 10|5|Pte.|A

ASMA Y ALERGIA

CLINICA DE ALERGIA
Dr. BOUERI
Dr. SALOMON BOUERI
Dr. ARNALDO BOERO
Dr. EDUARDO PENA
CORRIENTES 39 - Teléf. 251591
Pedir turno.
2|9|F|87791|Pte.|A

Dr. LUIS BROITMAN
ASMA - ALERGIA
Patricias Mendocinas 634. Planta baja. Local 9. Tel. 249907. Se atienden mutuales. 4|6|F|65875|Pte.|A

ESPECIALISTAS DE LA PIEL

Dr. ALBERTO J. GRINBERG
Enfermedades de la piel, Alergia dermatológica .Horario, lunes a viernes, 17 a 21 hs. Sarmiento 777, Mendoza. 15|7|F|75872|Pte.

Dr. RODRIGUEZ SAA
CLINICA MEDICA
Dra. RODRIGUEZ SAA
PIEL - DEPILACION
Martínez de Rosas 2055 (entre Suipacha y Paraná). Teléf. 230063.
24|7|F|77882|Pte.

ALBERTO TORRES CORTIJO
Ex médico becario Univ. Madrid, Emilio Civit 43, 1er. Piso. Turnos de tarde al Tel. 255760.
21|11|F|Pte.|

CIRUGIA ESTETICA

Dr. HUGO SALOMON
Unicamente Cirugía estética funcional de nariz. Clínica Godoy Cruz. Godoy Cruz 333, Teléfonos 215951 y 215952. Mutuales.
10|1|F|Pte.|D.

Dr. ENRIQUE VELASCO
Cirugía estética, plástica reparadora. Lunes, miércoles y viernes, de 17 a 20 horas. Rioja 1153, Tel. 244806. 1|12|F|58682|Pte.

Dr. J. SANANES
Jefe de servicio Sala 1 Hospital Emilio Civit. Cirugía de nariz, mamas, adiposidades, injertos, quemados. Pedir turno. P. B. Palacios 1260 (Ituzaingó). T. 257319-251391.
7|3|F|Pte.|D

OCULISTAS

Dr. ZALDIVAR
Dra. MISTELI
Nueva dirección: Av. Emilio Civit 685, Ciudad. Tels. 257000 - 257100
14|1|F|Pte.

DOCTOR
HUGO OSVALDO ARRIGONI
Medico oculista. Nueva dirección: Tiburcio Benegas Nº 889. T. 253965. (Tarde). De lunes a viernes.
10|9|C|580|581|10 10

CLINICA DE OJOS
Atendido por
16 Médicos Oftalmólogos y 6 Auxiliares Técnicos Universitarios
Consultorio extern de 8 a 21 hs. Guardias permanentes. Cirugía e internación. Atención de particulares y Mutualidades. Av. España 883 Teléf. 248856.
18|3|F|42513|Pte

Dr. ALVAREZ NOQUE
SOLICITAR TURNO
Enfermedades y cirugía de ojos. Mitre 896 Tels.: 241443 - 241805.
4|6|F|Pte.|

Dr. M. MARCHEVSKY
OCULISTA
Consultas de 11 a 12.30 y de 16 a 20 hs. Rioja 1130. Tel. 247996.
25|9|F|94036|Pte.

REUMATISMO

Dr. RICARDO BARCENILLA
Rivadavia 578 - Planta Baja - Dpto. 5 - Ciudad. - Turnos 17 a 20.30 hs. - Teléfonos 293020 - 221910.
27|2|F|Pte.

(Más avisos en la Pág. siguiente)

Contador o Práctico Contable

ASUMIRA FUNCION DIRECTIVA - TITULO O ESTUDIOS CURSADOS - ANTECEDENTES EDAD MENOR DE 40 AÑOS

Presentarse el 2 ó 3 de Octubre de 8,30 Hs. a 11 Hs.

S.A.V.Y.A. S.A. VITIVINICOLA y ACEITERA

Wáshington 223 - Godoy Cruz - Mendoza - Teléf. 220258

1|10|F|91283|2|10

COMPRO FINCA

con Olivos en producción, en buen estado de sanidad, de 20 a 50 Hectáreas, con dercho de riego definitivo.

9 de Julio 1455 - Of. Nº 1 - Cdad - Teléf. 215618

2|10|F|95612|6|10|A

IMPORTANTE

EN EL ZAMPAL, SOBRE CARRIL ZAPATA - TUPUNGATO

TIERRAS CON DERECHO DE RIEGO - APTAS PARA TODO CULTIVO

VENDO O PERMUTO POR DEPARTAMENTO CENTRICO EN MENDOZA

CAMPO EN JUSTO DARACT - RUTA 7

PERMUTO POR FINCA EN MENDOZA O A CUENTA DE PRECIO

INFORMES: AVDA. SAN MARTIN 913 - 1 PISO - OFICINA 8 - TELEFONO 291766

ATENDEMOS HORARIO COMERCIO

2|10|C|044|2|10

NYLON - TEFLON EN BARRAS Y PLANCHAS **AYLES** SAN MARTIN 419

TRANSFIERO CARTA ADJUDICACION **FIAT 600 R**

A RETIRAR LA PLATA 288 - MENDOZA

TELEFONOS: 251015 y 250544

1|10|F|95445|2|10

ESCUDOS

COMPRO - PAGO BIEN

TELEFONO 259893

2|10|F|95565|2|10

Granja Vendemos

En Reducción, galpón 500 mts. cubiertos, nuevo, con todas las instalaciones, chalet 6 dormitorios, 2.100 mts. terreno.

RUGGERI GALDEANO

J. F. MORENO 840 - TEL. 245934

2|10|F|95509|2|10

Inmobiliaria GARIBALDI

ALQUILO departamento de 3 dormitorios, dependencias, frontal, a estrenar, céntrico $ 10.000 por mes. **DEPARTAMENTO** a estrenar, 3 dormitorios, dependencias, c e n t r i c o total $ 150.000.000 frontal. Contado y fac. sup. 165 m2. **DEPARTAMENTO** para oficina, 2 ambientes y baño, $ 65.000.000. Contado y fac. **CASA** a estrenar barrio Gráfico, 3 dormitorios, dependencias, jardín y patio. $ 75.000.000 Contado y fac. **CASA** en Puntilla, 3 dormitorios, d e p endencias a estrenar, sup. 340 m2. pesos 140.000.000, 50 % contado $ 25.000.000 pagadero en 20 años. Saldo 2 semestres. Se acepta permuta: auto, terreno, etc. **CASA** en San José, 2 plantas, 3 dormitorios, dependencias, patio, jardín, cochera, total $ 140.000.000. Contado y facilidades. **LOCAL** comercial céntrico, $ 75.000.000, contado y fac. **LOTE** en Chacras de Coria, $ 300 a $ 500 el m2. Contado y facilidades.

GARIBALDI 464 - MZA. TEL. 243397

2|10|F|95624|2|10

HIERRO

NERVADO VARILLA 12 METROS

4,2 LA VARILLA $ 39 - 8 LA VARILLA $ 120

6 LA VARILLA $ 74

CEMENTO $ 70 - CAL $ 43 - YESO $ 70

SANITARIOS - ALAMBRES

TODO PARA LA CONSTRUCCION

De 8 a 12 y 15 a 19 horas

PRECIOS A REVENDEDORES

CORRALON "SAN JOSE"

FRANCISCO DE LA RETA 1258 - S. JOSE - T. 257016

1|10|F|95868|2|10

ORO

SUPERO TODA OFERTA

COMPRUEBELO

JOYERIA "MARTINEZ"

San Martín y Alem - Gal. Rosso. Local 9 (nueve). 1|10|C|867|7|10

DORMITORIOS

Comedores - Living - Modulares - Mesas y sillas. - Todo tipo. - De fábrica. - Solicite viajantes al Tel. 245318

28|9|F|94886|23|10|A

ALBAÑILES

Oficiales, Medio Oficiales y Ayudantes

Necesitamos con Libreta de Trabajo

SAN LORENZO 261 - MENDOZA

2|10|F|95618|2|10

Urgente Alquilo Departamento

DE 1 DORMITORIO Y DEPENDENCIAS - POR SEIS MESES.

— EXCELENTES GARANTIAS —

OFRECER AL TELEFONO 243397 2|10|F|95635|2|10

TECHOS

SE IMPERMEABILIZAN

Con lana de vidrio, Imperflex y aluminio. Trabajo garantido. Primera cuota al terminar el trabajo. BELGRANO 1761 - GODOY CRUZ TEL. 291294. 2|10|F|2|10|D

CAMION MERCEDES BENZ 312 - VENDO

Modelo 61, c/volquete, motor nuevo. Acepto permuta.

SAN MARTIN 2859 - CIUDAD

2|10|F|95646|2|10

ORO

PAGO MEJOR PRECIO

JOYERIA MALIBU

Patricias Mendocinas 1519 a 20 metros calle Las Heras

27|9|C|373|6,10

CENTRO COMERCIAL "GODOY CRUZ"

SAN MATIN 1044 — GODOY CRUZ

PROXIMA RE-INAUGURACION

EN ALQUILER O VENTA

LOCAL 300 mts2. y Dependencias

Locales simples y dobles para comestibles y artículos varios.

3|10|F|95508|13|10|A

COMPRO CASA RODANTE

Candelaria 1266 - Godoy Cruz Teléf. 226667.

2|10|F|95613|3|10

LOCAL

TRANSFIERO

SAN JUAN casi LAVALLE $ 300.000

PROVIVIENDA — PERU 1214

2|10|C|013|2|10

EMPLEADO ADMINISTRATIVO

Industria vitivinícola. Con conocimientos liquidaciones, jornales y leyes sociales. Presentarse:

SAN MARTIN 1515 — GODOY CRUZ — DE 17.30 A 19.30 HORAS

2|10|F|95607|2|10

TAXI FLET

Tel. 240741 255147 HORA $ 60

ATENCION SEÑOR

Aquí Está su Plomero de Confianza

Repara sus instalaciones sanitarias - Arreglo de calefones. Colocación de azulejos, pisos y cerámicos.

TELEFONO 226157

1|10|C|935|936|2|10|AD

VENDO TRACTOR

MASSEY FERGUSON MODELO 74 - NUEVO

TALLER RODRIGUEZ

Av. Libertador 257 - Palmira

2|10|F|95638|2|10

Urgente Compro Casa de Categoría

EN PUNTILLA O CHACRAS DE CORIA - FUERTE CONTADO

OFRECER AL TELEFONO 243397

2|10|F|95634|2|10

ACADEMIA DE CONDUCCION DE "AUTOMOVILES MENDOZA"

No se arriesgue usted ni rompa su coche. Nosotros le enseñamos a conducir bien para su seguridad. Consúltenos: MARTINEZ DE ROSAS 1780 - CIUDAD - AUTORIZADA POR DIRECCION DE TRANSITO. - UNIDADES DOBLE COMANDO. - TELEFONO 218312.

2|10|C|099|2|10

TIERRA

Para jardines o rellenos

ENTREGO A DOMICILIO

Sr. Legrand - Teléfono 226269

2|10|F|91410|2|10

DOLARES ESCUDOS

CHILE 1875 - CIUDAD

2|10|C|065|2|10

COMPRO GALPON

Zona Industrial - Carril Nacional, Av. Acceso Este o Sur. Apto Taller Rectificaciones. Terreno hasta 2.000 m2. Galpón mínimo 600 m2. Todo Servicio. - TELEFONO 246106

2|10|C|130|2|10

CABRA

Necesito puestero con familia

DOCTOR MORENO 3095

Las Heras - Tel. 215386

2|10|C|110|2|10

Chapistas Chacaritas

Vendo Pick Up Chevrolet Mod. 73, 50.000 Kms., chocada - Precio total $ 75.000. - OZAMIS 1490 - General Gutiérrez - Mendoza

2|10|C|057|2|10

GUIA PROFESIONAL

MEDICOS

REUMATISMO

Dr. MANUEL MENA

Reumatólogo - Enfermedades de columna vertebral, brazos doloridos, ciática. Atiende de 15 a 20 hs Buenos Aires 226. Lunes a sábados

20|3|F|Pte|S

Dr. JULIO F. SANCHEZ

Doctor en medicina (Esp. en Europa), Reumatología ortopedia y traumatología Rivadavia 141. Tel 29; 94.

23|2|F|Pte.

Dr. PEDRO LUIS ZANNONI

Reumatismo. Clínica médica. Aparato circulatrio, respiratorio, digestivo. San Martín 1730, Godoy Cruz. Turnos. Teléfon 290841.

F|Pte.-A.

CENTRO de REUMATOLOGIA

Reumatólogos - Inf. M. de San Martín Nº 56. 4º Piso. (Detrás Correo Central). T. E. 240917. Turnos tarde. Mutuales.

17|7|F|Pte|A

GERIATRIA

Dr. ALEJANDRO CUSNIER

Geriatría. (Envejecimiento - Vejez). Arterioesclerosis. San Luis 318. Mendoza. Teléfono 256318. Mutuales.

10|9|C|593|9|10

ODONTOLOGIA

VICTOR M. PICCIONE

Doctor en odontología. Cirugía de boca y huesos de la cara. Martes y jueves, Sanatorio Policlínico de Cuyo. Tel. 243000. Part. 255547.

1|2|F|Pte.

RADIOLOGIA

Dres. RICARDO HORENSTEIN MARTHA G. de HORENSTEIN

Radiografía - Radioterapia, Colón 185, 8º piso - Tel. 242747 - Particular: 245906. 28|8|F|86771|Pte.|A.

PARTERAS

ESTHER C. DE SANANES

Partera nacional. Diariamente de 10 a 20 hs. Solicitar turno. Pedro B. Palacios 1260 (Ituzaingó) entre Catamarca y Lavalle. Teléfs 257319 y 251391. 7|4|F|Pte.|D.

J. DELIA SANCHEZ GOMEZ

OBSTETRICA NACIONAL

Atiende de 15 a 17 horas, menos sábados. Rivadavia 634, Tel. 241019

6|12|F|Pte.

CELINA E. M. DE ARNEDO

PARTERA NACIONAL

Catamarca 585, Ciudad T. 242388. Pedir turno. 29|F|99490|Pte.

IRMA YAKEL DE LEGUIZAMON

PARTERA

Av. San Martín 1269 - 3er. Piso, Dpto. A. - Tel. 257536 - Mendoza

F|Pte

PEDICUROS

CASA SCHOLL

Pedicuros, Calzados, Plantillas, Medias y Vendas para Várices. Todo para el confort del pie. Pedir turno. Montevideo 27, Mendoza. Tel 246200. 17|5|F|Pte.|A

Avisos Clasificados

Compra y Venta de Propiedades

A PROPIETARIO compramos casa, departamento o lote. Godoy y Pelaia. Máxima seriedad Inmobiliaria. Gutiérrez 585. Teléfono 258543 y 251597. 20,7|F|78477|Pte.-S.

A MOLL Inmobiliaria compra casas departamentos, lotes etc. Operaciones inmediatas, garantidas. Gutiérrez 567. TE. 214266 - 250524. 22/9/F/85420/Pte.

A DUEÑO compro casa nueva, 3 dormit. y garaje. Pago mitad contado; resto corto plazo. Teléfono 258949. 30|9|C|319|2|10

A ESTRENAR casa vendemos, a 2 cuadras de Morón y Costanera: Liv.-comedor, 3 dormitorios, 3 baños, comedor diario, garaje, dep. servicio, patio. Posesión Mayo de 1976. Facilidades. Godoy y Pelaia. Gutiérrez 585. Teléfonos 258543 - 251597. 1|10|F|95468|2|10

A ESTRENAR: Una planta; vendemos casa Dorrego: Liv.-comedor, coc.-comedor, 3 dormitorios, 2 baños, garaje y patio. T. m$n. 130.000.000. Facilidades. Plan Banco. - Godoy y Pelaia. Teléfs. 258543 - 251597. 1|10|F|95464|2|10

A $ 275.000, t|$ 570.000 linda casa Dorrego, 1 comedor, 2 dormitorios c|placard, cocina c|artefactos, patio. Provivienda. - Perú 1214. 2|10|C|13|2|10

A $ 300.000 t|$ 650.000 oportunidad c|teléfono, antisísmica, seminueva. Pegada Bº Comercio, Godoy Cruz, 1|comedor, 2 dormitorios c|placard, c|comedor c|artefactos, cochera, patio. Puede ser Plan Banco. Provivienda. Perú 1214. 2|10|C|13|2|10

A $ 500.000, t|$ 800.000 lindo chalet, primera categoría. Estrenar, listo p|habitar, 2 cuadras San Martín. Lo mejor de Godoy Cruz, 1 comedor, pisos mármol, cochera, c|comedor, d|servicio, 3 dormitorios c|placard (1 dormitorio c|baño privado), patio embaldozado, t|servicios, pavimento. - Acepto plan banco, lote o casa. Provivienda. Perú 1214. 2|10|C|13|2|10

A 20.000.000 m|n. total, regio lote próximo Arenales Guaymallén. Facilidades. José Federico Moreno - San Lorenzo 332. 2|10|C|050|2|10

A DUEÑO compro urgente casa. partamento, pago c o n t a d o. Ofrecer 244958. 2|10|C|041|2|10

A $ 390.000. Total 780.000: Linda, cómoda casa, una cuadra San Martín, Godoy Cruz; comedor, 2 dormitorios, 2 baños, amplia coc.-comedor muy b|instalada, c|artefactos, patio embaldozado, lavandería, d e s p e n s a, fondo. Provivienda - Perú 1214. 2|10|C|013|2|10

A $ 1.000.000, t|$ 1.500.000 casa 2 plantas, Rondeau, Ciudad, 1 comedor, garaje, 3 dormitorios, d|servicio, patio. Provivienda. Perú 1214. 2|10|C|13|2|10

A 85.000.000 m|n. total linda casita antisísmica con garaje y dependencias servicio cerca Bogado. Facilidades. José Federico Moreno - San Lorenzo 332 2|10C|050|2|10

A $ 600.000, T|$ 1.100.000, oportunidad, vendo hoy lindo chalet californiano muy bestado, teléfono, lo mejor de Dorrego, frente y fondo c|jardines, amplio l|comedor, escritorio, 3 dormitorios, cochera, c|comedor, amplio patio c|churrasquera. - Provivienda - Perú 1214. 2|10|C|13|2|10

A PROPIETARIO compro urgente chalecito ciudad o alrededores. Contado $ 40.000.000. Total pesos 90.000.000. Tel. 244790. 2|10|F|95642|4|10

A PROPIETARIO urgente compro casa modesta, pago hasta pesos 32.000.000. Las Heras y Guaymallén. 255156. 2|10|C|66|2|10

A METROS S. Martín, Las Heras, 3.000 m2., fuerza, agua, galpón, casa, permuto o vendo $ 300 mil contado y facilidades, Rioja 1532. Ciudad. 2|10|F|95659|2|10

A "PROCOM": O f r e c e chalet americano en Guaymallén (cerca Panamericana), 3 dormitorios, amplio fondo, $ 65.000.000 c|facilidades. Recibimos departamento menor precio. Martínez de Rosas 1780, Cdad. 2|10|C|100|2|10

A "PROCOM": Vende casa antisísmica cerca parque (ideal 2 familias), 5 dormitorios, 3 baños, 560 m2. c|230 cubiertos. - $ 180.000.000 c|facilidades. Martínez de Rosas 1780. Cdad. 2|10|C|100|2|10

A "PROCOM": Vende chalet hermoso Bº Bancario, 3 dormitorios y dependencias. Parte contado y convenir. - Martínez de Rosas 1780. Cdad. 2|10|C|100|2|10

A "PROCOM": Vende inmejorable casa 2 plantas s|calle Mármol, 3 dormitorios, 2 baños, amplio patio. $ 180.000.000 c|facilidades. Recibimos permuta menor precio Martínez de Rosas 1780. Cdad. 2|10|C|100|2|10

A $ 20.000.000 vendo terreno en Godoy Cruz, Barrio Suárez, 226 m2., 50% contado. España 1121. Ciudad. 2|10|C|106|2|10

ATENCION, antisísmica estrenar, G. Cruz, garaje, living comedor, 2 dormitorios, cocina comedor, baño c o m p l e t o, fondo, pesos 40.000.000 contado, saldo 2 años. Se acepta plan bancario. Vende Venier. Perito Moreno 398. Godoy Cruz. 2|10|F|95513|2|10

ATENCION: Frente a terminal de ómnibus con salida a dos calles vendemos casa de construcción mixta, terreno 600 m2. Liv.-comedor, 3 dormitorios, 2 baños, c|diario, cocina, despensa, entrada varios autos Total m$n. 130.000.000. Facilidades. Godoy y Pelaia. - Gutiérrez 585. Teléfonos: 258543 - 251597. 1|10|F|95466|2|10

ANTISISMICA 3 dormitorios, dependencias, e|G. Cruz, anticipo $ 25.000.000, saldo convenir. José Federico Moreno 1575. Ciudad. 1|10|T|737|3|10

ANTISISMICA a estrenar v|$ 300 mil contado, s|convenir, entrega inmediata. Tratar: Félix Suárez 884. V. Nueva. 1|10|F|95872|2|10

ANTISISMICA gran living comedor, soberbia cocina, 3|5 dormitorios, garaje, jardín, vende Troglia. San Martín 804. G. Cruz T. 225757. 1|10|T|7653|2|10

ATENCION, 5ª Sección vendo casa 3 dormitorios, living. Facilidades. Guarna. - Olascoaga 389. Ciudad. 2|10|C|956|4|10

ATENCION, regio lote 10 x 28, Luzuriaga, 1 cuadra carril, sólo $ 5.000.000, saldo $ 1.000.000 a pagar $ 14.000 p|mes. Luz, agua. - Vende Venier. Perito Moreno 398. G. Cruz. Total $ 6.000.000. 2|10|F|95514|2|10

ANTISISMICA 3 dormitorios, pieza, baño servicio. Anticipo pesos 60.000.000. Recibo automóvil. José Federico Moreno 1575. 2|10|T|7664|3|10

ANTISISMICA, 5ª Sección, cerca Parque, 2 dormitorios, dependencias. 160.000.000, Recibo casa 6ta. Sección. Ancor Inmobiliaria. Rioja 1356. T. 259797. 2|10|C|017|2|10

ANTISISMICA Barrio Aeronáutico, 2 dormitorios, amplísimo garage, vendo, permuto por automotor. - Juan B. Justo 429 - Tel. 252611, Mendoza. 2|10|C|18|2|10

ANTISISMICA, dos dormitorios, 1.000 metros, frutales, vendemos baratísima. Tel. 291304. 2|10|C|006|2|10

ANTISISMICA, Sexta Sección, living, sala estar, tres dormitorios, cochera, 120.000.000. Aceptamos permutas. Maipú 119, Godoy Cruz. 2|10|C|61|2|10

ANTISISMICA ,Dorrego, a s f a l t o, zona residencial, 1|comedor, cocina, 3 dormitorios, baño, cochera, patio. Contado $ 40.000.000. Total $ 75.000.000, saldo pesos 15.000.000, 3 años s|interés. "Arenas Propiedades". Colón 484. 2|10|F|95641|2|10

ANTISISMICA a terminar, Godoy Cruz, 3 dormitorios, living, etc. Aceptase plan banco. Total pesos 73.000.000. c/facilidades. San Martín 65 Cdad. Tel. 292078. Cicchitti. 2|10|C|103|2|10

ALGARROBAL, 3½ Has. desmontadas, derecho de pozo. - San Martín 65 - Ciudad. - Teléfono 292078. - Cicchitti. 2|10|C|103|2|10

AMPLIO departamento independiente. cerca centro vendo facilidades. Funes. Teléfono 216983. 2|10|C|110|2|10

AMPLIA casa 5 habitaciones, entrego vehículo, recibo finca, pago diferencia. Montalto Inmobiliaria. Coronel Díaz 316. 2|10|C|110|111|2|10|D

ANTISISMICA 2 dormitorios, dependencias, Barrio Comercio, recibo departamento, casa chica, facilidades. Tel. 215085. 2|10|T|7688|2|10

ANTISISMICA en Godoy Cruz, 2 dormitorios, living, amplia cocina. Impecable, 146 m2. cubiertos. Total $ 110.000.000 c|facilidades. San Martín 65 Cdad. T. 292078. Cicchitti. 2|10|C|103|2|10

BARRIO Trapiche Benegas y Larrea, hay cartel, 3 dormitorios, dependencias. Semiterminada. Tel. 259797. 2|10|C|017|2|10

BERMEJO 3 Has., al lado de Almirante Brown, derecho de agua, agua corriente, luz y teléfono. - San Martín 65 - Ciudad. - Tel. 292078. Cicchitti. 2|10|C|103|2|10

BARRIO Trapiche a estrenar tres dormitorios, dependencias, facilidades de pago. Tel. 215085. 2|10|F|95660|2|10

"CONTADO" o corto plazo compro lotes. Operación inmediata y casas, departamentos, locales. Benturino Colón 659, T. 246927, 227629 (Martillero Lugones). 29|9|F|95070|4|10

COMPRAMOS urgente fincas. Disponemos buen contado. Córdoba 154. Cdad. Tel. 254996. 29|9|F|95091|2|10

COMPRAMOS casa antisísmica p|gerente banco. Hasta $ 980.000, 50 % contado. Saldo corto plazo. Provivienda Perú 1214. T. 218277 255813 - 258054. 29|9|C|012|2|10

COMPRO o permuto finca chica con casa patronal, por departamento céntrico con t o d a s las comodidades. Tratar: Tel. 217432. 30|9|F|95311|2|10

CASA 3 dormitorios ciudad anticipo $ 17.000.000, saldo mensualidades. José F. Moreno 1575. 30|9|T|7610|2|10

CASA estrenar, Godoy Cruz vendo, plan Banco, 3 dormitorios, cochera. Bragazzi. Paso de los Andes 1880. Godoy Cruz. 1|10|C|774|2|10

COMPRO casa antigua sobre San Martín. Godoy Cruz. Teléfono 291195. 1|10|C|520|3|10

CASA adobe, J. B. Justo, Godoy Cruz, vendo. Bragazzi. Paso de los Andes 1880. Godoy Cruz. 1|10|C|774|2|10

CAMPO 50 Has. desmontado, La Dormida, pozo 12" electrificado, casa material. Urgente vendo mitad del valor. $ 48.000.000 m|n. T. 247906. 1|10|F|95882|2|10

CAMPO 100 Has., La Dormida, muy parejo, metros la fuerza. Rodeado fincas, propietario vende urgente, permuta. T. 247906. 1|10|F|95886|2|10

CASA 6ta. Sección, 2 dormitorios, Vendo. Ancor Inmobiliaria. Rioja 1356. Tel. 259797. 2|10|C|017|2|10

CASA-quinta, Colonia S e g o v i a, calle Sánchez, pavi m e n t a d a, 3.600 m2., tres dormitorios, amplísimo living, dependencias, totalmente antisísmica, galp ó n, gallineros. Vendo con facilidades o permuto por panadería o casa para instalarme. Juan B. Justo 429. Tel. 252611. Mendoza. 2|10|C|018|2|10

CON pocos $$$ intervenga adjudicación casa y|o departamento barrio, privilegiada ubicación. - Informes: San Juan 1484. 1er. Piso "C". 2|10|C|947|2|10

COMPRO contado: casa antisísmica sin pretención zona, 2 ó 3 habitaciones, t|servicios. Particular. Tel. 261749. De 14 a 22 hs. 2|10|C|007|3|10

CASA con galpón 115 mts., fuerza, fosa, vendo. - J o a q u í n V G o n z á l e z 2199 - Guaymallén. (entrando por Cañadita Alegre). 2|10|C|035|4|10|D.

CASA-quinta 2.000 metros, frutales. 9 de Julio, Las Heras. Permuto casa. Salta 1743. 2|10|C|052|2|10

COMPRO, alquilo casa, departamento céntrico hasta 6.000 mensuales. Entre Ríos 208. Teléfono 254639. 2|10|C|055|2|10

CAMPO Colonia San Pedro, vendo 55 Has. virgen, inmejorable calidad. Recibo lote, camión. Propietario. Tel. 252611, Mendoza. 2|10|C|18|2|10

CASAS, departamentos, compro urgente. Contado inmediato. - Tel. 252611. 2|10|C|19|2|10

CARMONA compra casa chica antisísmica, 2 dormitorios y garage, 4ª Sección o zona residencial. - Al contado m$n. 75.000.000 m|n. Montecaseros 2640. Tel. 256493. 2|10|C|30|2|10

CARMONA vende 2 tractores, uno Fiat 780-R con pala y topadora hidráulica, dirección hidráulica y el otro Deuts 70 con arado 5 rejas, pala, comando hidráulico. Los dos $ 87.000.000 m|n. Facilidades. - Montecaseros 2640 - Tel. 256493. 2|10|C|30|2|10

COSTANERA al lado Morón, lote 427 m2. Aprovéchelo: Total $ 96.000.000 c|facilidades. - San Martín 65. Cdad. T. 292078. Cicchitti. 2|10|C|103|2|10

CON $ 250.000 y facilidades departamento 2 dormitorios. - T. 214316. 2|10|C|107|2|10

CASA Las Heras vendo, 2 dormitorios, galería, patio, t|servicios. $ 200.000 y facilidades. - Rioja 1532 Ciudad. 2|10|F|95657|2|10

CASA adjudicación 1977, transfiero. Cuota $ 800. Tel. 215085. 2|10|T|7688|2|10

CHALET 1 planta, B. Bombal, G. Cruz, 1|comedor, comedor diario, 3 dormitorios, garaje, vistosa cocina, patio, jardín, teléfono, 300 metros. Total $ 130.000.000. "Arenas Propiedades". Colón 484. T. 244790. 2|10|F|95640|2|10

CHALET una planta, al lado Vicente Zapata, 4 dormitorios, living, amplio estar, garaje, etc. Total $ 250.000.000 c|facilidades. San Martín 65. Cdad. T. 292078. Cicchitti. 2|10|C|103|2|10

CHALET, casa o departamento necesito para satisfacer numerosos pedidos. Fuerte contado y c o r t o plazo. San Martín 65 - Cdad. T. 292078. Cicchitti. 2|10|C|103|3|10

DEPARTAMENTO c e n t r a l í s i m o, 2 dormitorios, contado - facilidades. Colón 414. Teléfono 248001. 30|9|C|402|6|10

DEPARTAMENTO 2 d o r m i t o r i o s barrio Arredondo. $ 12.000.000, saldo, facilidades. José F. Moreno 1575. 30|9|T|76|2|10

DEPARTAMENTO total $ 160.000, interno terminar 2 dormitorios y dependencias, facilidades. Recibo vehículo, Malvinas Argentinas 1674. Guaymallén de 17 a 20 hs. 1|10|C|847|2|10

DEPARTAMENTOS a e s t r e n a r vendemos, 5ta. Sección, categoría, 1, 2 y 3 dormitorios, dep. servicio, calefacción individual, cocheras, incinerador, ascenso. cerca E m i l i o Civit. Atención: ¡Precio fijo sin r e a j u s t e s!! ¡Oportunidad!! Ultimos disponibles. Posesión Febrero 1976. Facilidades. Godoy y Pelaia. Gutiérrez 585. T. 258543 - 251597. 1|10|F|95470|2|10

DUEÑO vende hermosa casa antisísmica, moderna. Berutti 1104, Dorrego, Mendoza. 1|10|CC|648|2|10

DEPARTAMENTO 3 dormitorios, en avanzada construcción, s|25 de Mayo, ciudad, vendo urgente: Gómez Mansilla. Chile 838. T. 290585. 1|10|F|95879|3|10

DEPTO. amplio y muy lindo 6ta. seminuevo, pisos alfombrados - amplio 1 comedor, c|comedor c|artefactos, 3 dormitorios c|placard, T|$ 300.000. Facilidades. - Prvivienda. Perú 1214. 2|10|C|13|2|10

DEPTO. amplio, frontal, muy lindo. Oportunidad, seminuevo - céntrico, 1 comedor c|balcón, 3 dormitorios c|placard, 2 baños, d|servicio. T|$ 2.000.000. Facilidades. O permuto p|casa 3 dormitorios b|ubicada. Provivienda. - Perú 1214. 2|10|C|13|2|10

DUEÑO vende chacra una hectárea, semisurgente, luz, m i c r o puerta, casa modesta; otra en construcción en La Primavera o permuto por casa, algo de tierra, Bermejo, El Sauce o alrededores. Teléfono 254384. Federico Moreno 2165. 1|10|C|972|973|2|10|A|D

DEPARTAMENTOS S a r m i e n t o y San Martín, 1-2 ambientes, vende dueño. 9 de Julio 1030. Local 3. 2|10|C|67|2|10

DEPARTAMENTO tipo c a s i t a s/ Belgrano, 2 dormitorios, living, etc. Desocupado. Total 106.000.000 c|facilidades. San Martín 65 - Cdad. Tel. 292078. Cicchitti. 2|10|C|103|2|10

DEPARTAMENTOS a estrenar en Godoy Cruz, 2 y 3 dormitorios. Buenas terminaciones. Visítenos. Planos e informes: San Martín 65. Cdad. T. 292078. Cicchitti. 2|10|C|103|2|10

EN GODOY Cruz, B|Bancario, antisísmica, 3 dormitorios, living comedor, garage, 2 baños, jardín. Vendemos c|facilidades. Córdoba 154. Ciudad. 2|10|F|95626|2|10

EN VILLA Nueva, casa 2 dormitorios, garage, 1 salón c|negocio despensa. Vendemos o permutamos por camión c|volquete. Córdoba 154. Ciudad. 2|10|F|95632|2|10

EN GODOY Cruz, c|terminal micro 10, casa 2 dormitorios, living comedor y dependencias, 280 m2. Vendemos c|facilidades. Córdoba 154. Ciudad. 2|10|F|95627|2|10

EN GUAYMALLEN, próximo feria, casa 3 dormitorios, living comedor y dependencias. Vendemos c|facilidades. Córdoba 154. Ciudad. 2|10|F|95631|2|10

EN CIUDAD, casa 2 dormitorios, living comedor, cochera cubierta, habitación servicio y dependencias. Vendemos c|facilidades. Córdoba 154. Ciudad. 2|10|F|95629|2|10

EN CIUDAD, 2ª Sección, casa 2 habitaciones, living comedor y dependencias, 300 m2. Vendemos c|facilidades. Córdoba 154. Ciudad. 2|10|F|95628|2|10

EN CUARTA Sección, casa antigua, 4 dormitorios, garaje, 2 cocinas, baño, agua, luz, superficie 360 m2. Contado $ 170 mil, mensual $ 3.000. Gómez Lucero. Jujuy 123. Ciudad. 2|10|C|098|2|10

FINCA Catitas, 50 Has. 14 viña, resto potreros. Tierras de primera. Casa, galpón, tractor, implementos, pozo 6", derecho riego. Total $ 250.000.000, 2 años. - Tel. 247906. 1|10|F|95888|2|10

FINQUITA centro Catitas, 2 Has. parral, galpón con 14 piletas, hermosa casa, pozo, luz, piscina. Total $ 60.000.000, facilidades. T. 247906. 1|10|F|95890|2|10

FINCA a dueño compro en Luján, hasta $ 500.000.000 o a menos 20 kms., tenga buena producción. Tel. 258949. 2|10|C|948|4|10

FINQUITA, hectáreas: 1½, parral, olivos, casa desocupada; Corralitos. Total $ 200.000. R e c i b o coche. Salta 1743. 2|10|C|052|2|10

FINCA compro con casa en cualquier zona. Operación inmediata. Cicchitti. Teléfono 292078.. 2|10|C|103|7|10

FINCA 20 Has. en Gustavo André s|pavimento, 4 espaldero, 3 de parral, resto nivelado. Pozo 8", casa, galpón, motor diesel. - Tratar: Parrillada 87. Puesto 87 Mercado Central. 2|10|C|096|2|10

LOTE: Santa Elvira (esquina) R/ Automóvil) "Andes". Dorrego Nº 123 Tel. 242917. 30|9|C|523|2|10

LOTE Bº Trapiche, compro particular, pago contado. T. 223282. 1|10|T|7635|3|10

LOTE en Chacras de Coria vendo 1.000 m2. y 300 m2. Urgente. Troglia. T. 225737. 1|10|T|7653|2|10

LOTES Bº Trapiche, 330 m2. con agua y luz, iluminación mercurio, etc. $ 600 m2. c|facilidades. Vendo: Gómez Mansilla. Chile 838. T. 290585. 1|10|F|95876|3|10

LOTE Guaymallén, bien ubicado, agua y luz, 110 mts. T. 247906. 1|10|F|95884|2|10

LOTE 10x20, Loteo Cantú 6ª Total $ 400.000. Facilidades. Provivienda. Perú 1214. 2|10|C|13|2|10

LOTE 10 x 10. Total 48.000 contado. Cabo Berrutti, i n t e r n o 215254. 2|10|C|53|2|10

LOTE 180 m2., e|ciudad, c|salón y baño, ideal p|depósito. Córdoba 154. Ciudad. 2|10|F|95630|2|10

LUJAN de Cuyo, pleno centro, casa cinco ambientes, dependencias, terreno 300 metros. Total $ 450.000. Jesús Martín. Talcahuano 316. Buenos Aires. 46-3055. 2|10|F|16843|2|10|D

LOTECITO oferta, cerrado, 4 habitaciones, luz, 90 m2. b u e n a ubicación de Godoy Cruz. Contado $ 2.500.000 y 36 cuotas. Traiga seña. San Martín 65 Cdad. T. 292078. Cicchitti. 2|10|C|103|2|10

LOTE: Pedro Molina 200 mts. - "Andes". Dorrego 123. T. 242917. 2|10|C|101|2|10

LOTE Barrio Trapiche 10 x 25 mts. al lado J. V. González. - Contado y facilidades. San Martín 65. Cdad. T. 292078. Cicchitti. 2|10|C|103|2|10

LOTE compro, bien ubicado, zona Gran Mendoza. Cualquier Medida. San Martín 65. Cdad. T. 292078. Cicchitti. 2|10|C|103|3|10

LOTE esquina ciudad vendo. Funes. Barrio Cano K-54. Teléfono 216988. 2|10|C|110|2|10

MAIPU, 4 Has., oferta, a 15 cuadras plaza, con derecho de riego, luz, viñita y olivos. Hoy v e n d o con facilidades. No lo pierda. - San Martín 65, Ciudad. Teléfono 292078. - Cicchitti. 2|10|C|103|2|10

PROPIETARIO: n e c e s i t a m o s urgente comprar casa modesta o lote. Pagamos al contado. Córdoba 154. Ciudad. Tel. 254996. 29|9|F|95083|3|10

PARTICULAR vendo excepcional esquina Córdoba y Rioja, ciudad, 551 m2., ideal hotel y 10 locales comerciales, urgente. Marie Curie 6343. Barrio Santa Ana. V. N. Guaymallén. Tel. 260824. 2|10|C|357|2|10

PERMUTO dpto. céntrico, 3 dorm. y dep. en edificio categoría, por casa en 3ª, 6ª Sección, diferencia a convenir. Chile 1875. Ciudad. Tel. 250892. 2|10|C|65|2|10

TUNUYAN: 3 hectáreas ciruelos, casa, agua. Total $ 280.000. - 214316. 2|10|C|107|2|10

URGENTE vendo departamento c|todos servicios. Quijote de la Mancha 2820. Godoy Cruz, departamento N. 12 M. M. B. Empleados de Comercio. 2|10|C|45|2|10

USPALLATA, 60 Has. con derecho de riego, casa de material, 8 Has. de álamos. - San Martín 65 - Ciudad. Tel. 292078. - Cicchitti. 2|10|C|103|2|10

VENDO casa urgente, sin intermediario. Rioja 329. Cdad. 1|10|C|722|2|10

VALIOSA propiedad San Rafael, cerca centro, 53 x 65; casa, galpón, Ancor Inmobiliaria. Rioja 1356. Tel. 259797. 2|10C|017|2|10

VENDO casa vieja con 700 m2. de terreno a precio de terreno, en Beltrán 352, G. Cruz. Vendo o permuto. - Tratar en Soler 57. Ciudad. 2|10|C|954|2|10

VENDO casa de ladrillos en Dorrego, todo servicio, 30.000.000 y facilidades. Güemes 302. San José. 2|10|T|7665|2|10

VENDO o permuto por vehículo casa y heladera de comercio Calle Canning L. 14 M. H. Barrio Viapiana - Villa Nueva Guaymallén (Mza.). 2|10|C|027-28,2|10|D.

6ª SECCION, vendo casa todo servicio, 50 por ciento. Callejon Villanueva 128, Ciudad. 30|9|C|555|2|10

6ta. SECCION antisísmica estrenar, 3 dormitorios, 2 baños, d|servicio, patio, cochera. - Pesos 1.200.000 y facilidades. - Rioja 1532. Ciudad. 2|10|F|95658|2|10

$ 6.000.000 y $ 500.000 mensuales compro casita modesta Las Heras. San Martín 1618 y Saavedra. Las Heras. 1|10|C|858|2|10

Compra y Venta de Negocios en General

**COMP

BUJES CENTRIFUGADOS
VARIAS ALEACIONES
MECANICO $ 120 el Kg

VARIAS ALEACIONES, MUY BUENOS PRECIOS EN TODA LA LINEA. HORARIO: 8 a 16
BRONCES NADAL
Av. Ejército de los Andes (Costanera) - Guaymallén - Teléfonos: 290008 - 247014
BAC pub.s.a.

EMPRESA INDUSTRIAL NECESITA:
UN ENCARGADO DE DEPOSITO
UN ENCARGADO DE EXPEDICION
Con experiencia y referencias, preferentemente Perito Mercantil. Dirigirse por carta manuscrita a Poste Restante Industria - Diario LOS ANDES (18).
1|10|F|95825|2|10

BODEGA
EN CRUZ DE PIEDRA — MAIPU
Vendemos o Permutamos por Viña
Informes: CASA SARAVIA - Espejo 70 - 2º Piso
TELEFONO 243187
2|10|F|95610|2|10

VENDEMOS SIN INTERMEDIARIOS
40 HECTAREAS
En Maipú, sobre carril Maza, frente a Giol, 25 Has. plantadas con derecho de agua para 40 Has.
250 HECTAREAS
Finca Recoaro, sobre carril Maza s/n. Fraccionadas, con viña de 3, 6, 9 y 12 Has., con derecho de agua.
3½ HECTAREAS
Ex-Bodega La Germania, calles Perito Moreno y Sarmiento, Godoy Cruz.
250 HECTAREAS
En San Juan, zonas urbanas y sub-urbanas, especiales para fraccionamiento y construcciones de nuevos barrios.
TRATAR en:
BODEGAS "EL GLOBO"
RIVADAVIA 765 - GODOY CRUZ - MENDOZA
AVDA. IGNACIO DE LA ROZA 1946 - OESTE
DESAMPARADOS - SAN JUAN
2|10|F|95567|2|10

Dos Locales Excepcionales
Vendo en Galería céntrica. Frente Plaza San Martín. Para escritorio, profesional, etc.
GRILLO - Tels. 291527 - 261026
2|10|C|977|2|10

ORO COMPRA Laboratorio en Buenos Aires
CUALQUIER TITULO - MAXIMA COTIZACION EN PLAZA
DINERO EN EL ACTO SIN LIMITE DE CANTIDAD
CABILDO 1559 - Local "3" - Bs. As. - Tel. 73-2727
29|9|F|3|10

POLLOS
$ 18.90 el Kilo
GALLINAS - HUEVOS
Por mayor y menor. Lisandro Moyano 2300 - El Plumerillo - Las Heras.
1|10|F|95840|4|10

HIERRO DE CONSTRUCCION NERVADO
Nº 4,2 VARILLA 12 mts. $ 42 — Nº 8 VARILLA 12 mts. $ 120 — Nº 6 VARILLA 12 mts. $ 75.
CEMENTO - CAL - YESO - LADRILLONES
POR MAYOR CANTIDAD PEDIR PRESUPUESTO
Corralón Avenida SAN MARTIN 145 - LAS HERAS — TELEFONO 216980 —
27|9|C|773|3|10

ALAMO
ESTACIONADO DOS AÑOS LA PULGADA, a ..... $ 3,30
Vendemos en partidas superior a mil pulgadas
AVDA. BANDERA DE LOS ANDES 4399
VILLA NUEVA — GUAYMALLEN
2|10|C|950|4|10

TREFLAN
HERBICIDA - DISPONEMOS
AGROCAR
J. V. Zapata 297 - Mza. - T. 242911
1|10|C|821|2|10

Tinto Expedición
COMPRO
120 de color, hasta 2.000.000 litros. Primer trimestre - Alcohol 12,70.
TELEFONO 260577
2|10|C|998|2|10

ORO
PLATA-PLATINO-BRILLANTES
Análisis y Purificación de metales preciosos
Compra - Venta por mayor y Menor. Voy a domicilio. Asoc. a COVEMPA. - Sarmiento 50. Local 5 - Teléf. 244960 - Mza.
25|9|C|744|4|10

Galpones - Techos - Tinglados
TINGLATECHO S. R. L. (Stabio SAIC)
Oficinas: San Martín 1955. Godoy Cruz. Mza. - Talleres: Zizzias 450. Benegas (carril Cervantes al 2400). - Tels.: 248402 - 248279 - 290078 - 221765 - Sucursal Tunuyán: Av. San Martín y Mitre. Tel. 2218 - Sucursal San Rafael: Av. Mitre 765. Tels.: 25476 - 24660 - Sucursal Maipú: Pablo Pescara y Sarmiento Tel. 972130 - Sucursal Este: Busquets y Corrientes, Junín. Teléfono 22381.
20|9|F|92736|21|10|A

oro
HASTA $ 400.-
ESPEJO 271 PISO 2 OFIC. 1
2|10|F|95512|30|10|A

Particular
VENDO VALIANT IV
— MODELO 1967 —
Tratar: Ortiz 63 - Las Heras
2|10|C|996|2|10

JUBILADO NECESITO
Dirigirse de 8 a 20 horas:
Juan B. Justo 75 - Ciudad
2|10|C|960|2|10

CEMENTO CORCEMAR - HERCULES
CAL VIVA E HIDRATADA SUBLIME - SAN JUAN
YESO | **HIERRO** Para la Construcción 4,2-6-8 y 10
•CANOS DE PLASTICO •MORSAS
• MAQUINAS DE AGUJEREAR DE PIE
PRECIOS ESPECIALES A EMPRESAS CONSTRUCTORAS Y REVENDEDORES
SOMECA s.a. SOCIEDAD MENDOCINA DE CALES Y AFINES | Urquiza 357 Tel. 250158 - Mza.
MAGIO

SE DA TIERRA
CARGADA SOBRE CAMIONES
Obra Barrio E. P. A. (Petersen, Thiele y Cruz)
Carrodilla y Rodríguez - La Carrodilla - Luján
30|9|F|2|10|D

NECESITO
MECANICOS Y CHOFERES
TALCAHUANO y L. DE VEGA - Villa del Parque Godoy Cruz
2|10|C|134|2|10

PATRICIO PALMERO S.A.
NECESITA
VENDEDORES
PARA CASA CENTRAL Y SUCURSALES
Movilidad propia y experiencia en venta de tractores y maquinaria agrícola.
Unicamente por carta a: GERENTE DE VENTAS
JOSE VICENTE ZAPATA 313 — MENDOZA
2|10F|95581|4|10|A

TERRENO EN COSTANERA
(CIUDAD)
Frente a 2 calles, Barrio M. Day, 400 m2. Tratar:
Las Heras 472 - Mendoza
8 a 12 y 15.30 a 19 horas.
2|10|F|95611|5|10|A

LATAS - CHAPAS
HASTA 2 PESOS EL Kg. SE COMPRA
PAGO AL CONTADO
PRENSA LAS HERAS
LAS HERAS 3133 — LAS HERAS

OFERTA INAUGURACION
norman 250 $ 2850,00
norman 600 $ 4800,00
precio contado
OLIVETTI Lettera 32
Por pago CONTADO 10% de descuento ó 30% contado y 6 cuotas sin interés.

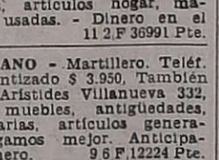

josè mantello
MAQUINAS Y EQUIPOS PARA OFICINAS
ENTRE RIOS 386 Mza. - SERVICIO TECNICO TEL. 251636

Máquina de Escribir Usada
Compro - Pago Contado. Buen Precio. Tratar: Cipolletti 302, Dorrego, Guaymallén, Mendoza.
2|10|C|108|2|10

ORO
Alhajas - Pólizas Moneda
Excelente Cotización.
$ 450 - O.F.
JOYERIA GOLD
ESPEJO 102
Asociado a COVEMPA

TAXI-FLETS
RADIO Y CUYO
Tel. 247853 230128
HORA 60.

Avisos Clasificados

(Viene de la Pág. anterior).

Compra y Venta de Automotores y Cubiertas

CITROEN Ami 8, 1973, flamante; de Mendoza, $ 80.000, facilidades hasta 24 cuotas. Permutas, financiación al más bajo interés de plaza. Rioja 1448. Mza.
2|10|F|16839|2|10|D.

CUPE Fiat 1500, última serie, vende particular. Olascoaga 1338, Capital.
2|10|C|033|2|10

COSTANERA y Garibaldi: Ford Taunus GXL, 0 km.; Cupé Torino 72; Dodge 1500-74; Falcon De Luxe 72-68; Peugeot 504 XSE 73; Peugeot 504 71; R-6 71; R-12 73; Chevromatic 72; camión Dodge 70.
2|10|C|23|2|10

CUPE Torino TS 1972, única por su estado. Vendo o permuto menor. Clark 422, Ciudad.
2|10|C|83|2|10

CAMION Ford 1966 Diesel con acoplado, 6 ejes, impecable, permuto, grandes facilidades. - O'Brien y Alberdi, San José.
2|10|F|95651|3|10

CHEVROLET 4S modelo 1974 con 8.000 km. vendo particular. Almirante Brown 865, Godoy Cruz
1|10|T|07616|3|10

CHEQUERA Fiat 125, 19 cuotas, vendo. Dorrego Nº 1727. Barrio Ejército de los Andes. Dorrego.
2|10|F|95511|2|10

ESTANCIERA 61 muy buena. Permuto, facilidades. Olegario Andrade 641.
2|10|C|073|4|10

FIAT 600, 69, impecable vendo. Carril Godoy Cruz 3536.
1|10|F|95850|3|10

FIAT 128, 71, vendo impecable, $ 128.000. San Martín 937. Luján.
1|10|F|95829|2|10

FORD 46 muy bueno permuto - facilidades. Olegario Andrade 641.
2|10|C|073|4|10

FIAT 600 modelo 69, muy buen estado. Juan B. Justo 4°0. Godoy Cruz.
2|10|C|968|4|10

FIAT 600: 1967, 1968, 1969, 1971, 1972, 1974. Vendo, poco contado y 24 cuotas. Rioja 1448. Mendoza.
2|10|F|16835|2|10|D

FIAT 600 1972, de Mendoza, pesos 78.000 y facilidades, permutas. Recibo documentos de uva. Rioja 1448. Mendoza.
2|10|F|16836|2|10|D

FALCON 1965, flamante, Mendoza, único. Recibo ofertas, permuta. San Martín 471, Las Heras.
2|10|F|16844|2|10

FIAT 600 - 73, 20.000 kilómetros reales, vendo o permuto, facilidades. Jorge A. Calle 487. Ciudad.
2|10|C|110|111|2|10

FIAT 1600 - 70, impecable, vendo o permuto, facilidades. Jorge A. Calle 487 Ciudad.
2|10|C|110|111|2|10

GASOLERO compro urgente camioneta o Rastrojero 1973-75. Particular. Paso de los Andes 580. Ciudad. Tel. 248443.
2|10|C|25|2|10

GORDINI 65, inmejorable por su estado. Olegario Andrade 641.
2|10|C|73|4|10

ISSETA 300 buen estado, vendo. Libertad 224 66 de 8 a 13 - 15 a 17.
2|10|C|040|2|10

JEEP 1962 con capota, buen estado. Facilidades. Martínez de Rosas 2177.
2|10|C|966|3|10

MOTOCARGA: modelo 69 (con cubertura). Dorrego 123. Dorrego. Gllén.
39|0|C|523|2|10

MOTOR diesel 6 cilindros, 200 HP., equipo bombeo y auto Unión 65 seminuevo, vendo. Recibo Pick-up Siam, Jeep o Chevrolet 67 en adelante, buen estado. Ozamis 380. Maipú. Teléfono 972237.
2|10|C|987|2|10

MOTOCARGA Luján, motor reparado. - Costanera 256, Dorrego. Orwa.
2|10|F|95515|2|10

MOTOR Mercedes Benz vendo 110 HP. totalmente reparado a nuevo. Cobertura Pick-Up. Peugeot impecable estado. Víctor Hugo 187. G. Cruz.
2|10|C|046|3|10

MOYANO y Vicari venden: Citroen m/67 2CV; Renault m/61; Fiat 1500 m/66. Todos en hoja. Cnel. Díaz 425. Ciudad. Mza.
2|10|C|047|2|10

MOTOCARGA Siambretta vendo. San Martín 2966. Las Heras.
2|10|C|110|2|10

MOTOCARGA, motonetas Sian vendo mitad contado, saldo cualquier permuta. San Martín 1192. Las Heras.
2|10|C|092|2|10

MOTOR gasolero Fiat 4 cilindros, ideal camioneta vendo facilidades. Camioneta Ford 6/59 caja, 4ta. vendo con opción diesel o naftera. Pedernera 527. San José.
2|10|T|07677|3|10|D

OPORTUNIDAD para revendedores Renault Gordini 62, total 2.800.000. Vendo. José F. Moreno Nº 2927 Cdad.
2|10|T|07682|2|10

OPEL Rekord, radio. 1958, impecable, vendo, permuto. Pellegrini 591. San José.
2|10|C|949|2|10

OPORTUNIDAD vendo camión balancín, motor Perkins, grande, perfecto estado. Acepto permutas. Berutti 524. Dorrego.
2|10|C|974|3|10

OFERTAS Peugeot 504 1973 total: 219.000 Fiat 125 1974 209.000. Fiat 1600 1971. 129.800. Permutas - Facilidades. Entre Ríos 208.
2|10|C|055|3|10

OPORTUNIDAD vendo Kaiser modificado camioneta, junta quemada. La Plata 247. Ciudad.
2|10|C|85|2|10

OFERTA Siam Di Tella buen estado, total 49.500. Entre Ríos 125.
2|10|C|095|2|10

PARTICULAR vende o permuta Mercedes Benz 170 y Renault 6. Las Heras 230. Palmira.
30|9|F|4|10

PEUGEOT T4B 70, impecable, contado, facilidades, permutas. San Martín 1192, Las Heras.
1|10|C|858|4|10

PEUGEOT 403 62. Contado, facilidades, permuto. Mayor o menor. San Martín 1192. Las Heras.
1|10|C|858|4|10

PEUGEOT 504 73. Vendo, primera mano. 9 de Julio 1123. Cdad.
1|10|C|851|2|10

POLARA 68 muy bueno - permuto - facilidades. Olegario Andrade 641.
2|10|C|073|4|10

PARTICULAR vende Peugeot 504 - 70. Tiburcio Benegas 370, casa 3. G. Cruz.
2|10|C|036|3|10

PARTICULAR vende Fiat 600 - 72, de Mendoza. Tratar 9 de Julio 1114. C.
2|10|C|113|2|10

RASTROJERO 1973, impecable estado, vendo. Jujuy 585, Ciudad.
2|10|C|008|3|10

RENAULT Dauphine 62. Gordini 63. Contado, facilidades, permuto. Mayor o menor. San Martín 1192. Las Heras.
1|10|C|858|4|10

RASTROJERO m|69 - San Martín 2473 - Las Heras, 16 a 20 hs.
2|10|C|12|2|10

RENAULT R-6 1972, lo que se dice una joya, $ 70.000 y facilidades hasta 24 cuotas. Permutas. Financiación al más bajo interés de plaza. Rioja 1448. Mendoza.
2|10|F|16841|2|10|D

RURAL Fiat 1500 modelo 1964, estado impecable, vendo, recibiría permuta. Martínez de Rosas 461, Ciudad.
2|10|C|83|2|10

RENAULT R-4, 49 impecable, vendo o permuto, facilidades. Jorge A. Calle 487 Ciudad.
2|10|C|110|111|2|10

RENAULT Dauphine 62, buen estado líquido 38.000, facilidades. Jorge A. Calle 487 Ciudad.
2|10|C|110|111|2|10

R-4 68, vendo, impecable. San Juan 761. Mza. 240084.
2|10|C|087|2|10

SEÑOR transportista, aproveche ahorrándose muchos pesos, vendo 2 cubiertas nuevas sin uso con cámara Firestone 825 x 20 12 telas. Balneario Saucelandia.
2|10|C|964|3|10

TAXI vendo, parada céntrica, tratar: Belgrano 1298 Ciudad.
1|10|C|757|2|10

UNION Rural 66. Contado, facilidades, permuto. Mayor o menor. San Martín 1192. Las Heras.
1|10|C|858|4|10

UNION 1967 impecable, vendo oportunidad contado, facilidades. Sobremonte 386. Ciudad.
2|10|C|956|4|10

VENDO Plymouth 1946. Escucho oferta Tratar después de las 18 horas. Drago 243. Godoy Cruz.
1|10|C|803|2|10

VENDO o permuto colectivo furgon, rectificado $ 270.000. Miller 371, Dorrego.
1|10|C|781|3|10

VENDO motor Torino 380 modelo 73 con 50.000 Km. reales. Verlo en marcha certificado de fábrica Juan B. Justo 338 Cdad.
2|10|T|07683|2|10

VENDO o Permuto Pick-Up Chevrolet De Luxe 1972 (impecable) por Fiat 125 o Peugeot 504. Paso de los Andes 1335. G. Cruz. De 12 a 17 hs.
2|10|C|058|2|10

VENDO o permuto Rastrojero 61 muy bueno. Olegario Andrade 641.
2|10|C|073|4|10

VALIANT IV mejor que nuevo, permuto, facilidades. Olegario Andrade 641.
2|10|C|073|2|10

VENDO Rastrojero mod. 1958 en buen estado. Ver en "Benturino". Colón 669. Mendoza.
2|10|F|95563|3|10

VENDO Peugeot 404, 68, flamante. Contado y facilidades. Bº Carbometal. M. D. C. Nº 3.
2|10|C|970|2|10

VENDO Rally Sport 194 año 71. Ver en Huarpes 195 - Ciudad.
2|10|C|77|78|3|10

VENDO camión Chevrolet 46 con volquete, recibo camioneta Ford 61 a 65. Pago diferencia contado. Junín 1385. Benegas, Godoy Cruz.
2|10|F|91411|4|10

VENDO Volkswagen mecánicamente perfecto, mendocino. Contado, facilidades. Concertar visita 218991.
2|10|C|110|2|10

4-L 66, como nuevo, permuto, facilidades. Olegario Andrade 641.
2|10|C|74|4|10

1600 excelente estado vendo - permuto. San Lorenzo 337. Cdad.
2|10|T|07675|3|10

VENTAS VARIAS

A OFERTAS

ESTANTERIAS metálicas, $ 1.830, de 2 mts. x 30 x 90, con 5 bandejas con refuerzos.

MOSTRADOR con cajón y un estante, 1,80 x 0,98 x 0,63. De $ 7.150 a $ 5.150.

MOSTRADORES carniceros, bodeguitas, canastos, revisteros, exhibidores en Gral. Jaulas, escaleras metálicas, vitrinas. - Facilidades.

FABRICA PETTAZZI HNOS. ITUZAINGO 2454. TEL. 251406
30|9|C|451|6|10

A PRECIOS increíbles, estanterías Morwin $ 1.850, oferta limitada, mostradores vitrinas. (Amplias facilidades). Alto S.R.L. San Martín 520. Godoy Cruz, Teléfono 220308 Mendoza. Agencia, Luján. Balcarce 188.
19|9|F|92563|Pte.

A TRAJES, vestidos, pantalones; colchones. San Lorenzo 1797. Barrio Sarmiento - Guaymallén.
30|9|C|323|9|10

A MOSAICOS de la mejor calidad 15 x 15, 20 x 20, 25 x 25, dispongo para entrega en el acto desde $ 90 el metro a retirar, también enviamos a domicilio. Fábrica del Norte, Independencia 301, Las Heras, Teléfono 255867.
2|10|C|110|2|10

A - CAMAS cromadas, roperos, colchones, bicicletas, mesas, sillas americanas. Mitre 769. San José.
2|10|C|988|4|10

APURADO particular vende: Agugereadora eléctrica 13 milímetros; Heladera familiar grande gas; Car-stereo importado; Televisor; lavarropas rodillo, recibo motos. Jorge Calle 208 Ciudad.
2|10|C|092|2|10

ALMOHADONES, colchonetas para patio e interiores. Capezzone Hijos. Tel. 290019.
1|10|C|849|30|10

BALANZAS, cortadoras de flambres, sierras y picadoras de carne, heladeras comerciales. Unidades nuevas y usadas. Amplios créditos. San Martín 202. Ciudad.
1.7|F|32311 Pte.

BALANZAS, heladeras, estanterias nuevas, usadas. Bianchi legitima. Tel. 251749. S. Martín 2614.
11|7|F|75073|Pte.

BICICLETA plegable, rodado 20, nueva, vendo precio fábrica, barata. San Martín 87. Mendoza.
1|10|C|582|2|10

BOTE pescador vendo. San Martín 2966. Las Heras.
2|10|C|110|2|10

CALEFONES a leña, queroseno, etc. Hojalatería en general, fabricación en serie Bandera de los Andes 2110
12|9|C|598-59|17|10|D.

CACHORRO pelo duro y Collie, con papeles, importados. Martínez de Rosas 3295. 6ª Seccion, esquina Fader.
1|10|C|707|3|10

CACHORRA ovejera manto negro 60 días, $ 170.000. Alpatacal 1742. Ciudad.
2|10|C|943|2|10

CANICHES: Cachorros vendo. Videla Correa 245. Ciudad.
2|10|C|969|2|10

ESTANTERIAS metálicas, modulares, exhibidores. Financiación Fábrica. 9 de Julio 1733. Teléfono 216535
2|1|F|20036|Pte.

FABRICA de muebles "La Universal", placares y modulares (se hacen a medida). Confraternidad Ferroviaria 585. Tel. 253931. Ciudad. Altura Videla Castillo 3100.
28|9|C|716|2|10

FAMILIA liquida finísimo living y televisor, Televa nuevo. Gutemberg 51 - Cdad.
2|10|T|07671|4|10

GALLETITAS, alfajores, bocaditos, los mejores precios al público. Surtidas $ 2.000; vermouth, $ 2.500; agua, $ 2.500; Criollitas, paquete, $ 550. Pasteur 1066. San José, (atrás Hospital Italiano). Teléfono 214654.
1|10|C|792|10|10

GRUPO electrógeno Wincolux 1500 W. CA 220 Voltios. Vendo urgente. - San Martín 359, Las Heras.
1|10|C|882|2|10

HUEVOS, precio especial a revendedores, verduleros, carniceros. - Colón 323. Mendoza.
30|9|F|95334|3|10

HELADERAS: 3 vendo particular total $ 59.000, vitrinas Armametic lujo. Marli y Siam 4 puertas. Enlozada. Sello Oro. Tel. 262535.
2|10|C|992|2|10

LADRILLONES de primera cada uno $ 2,30 puesto en obra, ripio, arena. Corralón del Norte. Independencia 301. Las Heras. Teléfono 255867.
2|10|C|110|4|10

LIQUIDO: dormitorios, comedores, living, cuchetas, escritorios, modulares 100 colchones, 70 camas, 100 sillas, mesas, mostradores, alacenas, mesas bar, TV., servir, musicales, cómodas, cochesilla, dressoire mural, juegos patios, aparadores varios, sillones goma pluma, cocinas, lavarropas, secadores TCK., lámparas, quinqueles, mesa luz, fichero, 20 roperos, barcito americano biombos espejos clásicos, etc. Precios Remate. Roque S. Peña 449 - Ciudad.
2|10|C|000|3|10

¡LLEGO el verano! Rectifique el cilindro de su moto, Lavalle 1031 G. Cruz.
1|10|F|91386|5|10

MOTOR Lister para bombeo vendo 6 cilindros refrigerado a aire. 100 H.P. Sarmiento 720. (Hotel), Teléfono 245600.
30|9|C|445|2|10

MAQUINAS escribir $.000, sumar 1.800, garantidas. Créditos veinte meses. Pellegrini 72, nace San Martín 2300. Taller Armando.
1|10|C|649|15|10

MOTORES eléctricos, compresores, amoladoras, soldadoras. Precios oferta. San Martín 359, Las Heras.
1|10|C|802|15|10

MAQUINCENTER vende: Necchi automática, sin uso, rotativa confeccionista, flamante estado; recibimos permutas. Federico Moreno 2165.
1|10|C|972-973|2|10|A|D.

MONEDAS antiguas vendo. Quintana 4026 - Villa Nueva.
1|10|C|984-85|2|10|A|D.

OPORTUNIDAD, vendo máquina escribir Remington. - La Plata 247 - Ciudad.
2|10|C|85|2|10

POR AUSENTAME, vendo: Juego dormitorio, mesa c| 4 sillas, sillón, heladera, lavarropas. Rivadavia 430, 1er. piso. Dpto. 9. Ciudad. Teléfono 245970.
2|10|C|955|2|10

PIANOS alemanes vendo. Lavalle 239. Ciudad.
30|9|T|7590|3|10

PARACAIDAS de seda fuera de uso, camouflados. Tel. 221186 de mañana.
2|10|C|999|2|10

SU ESTATUA o de ser querido en vivo o por foto realiza escultor acreditado. San Martín 359, Las Heras.
1|10|C|802|2|10

SACOS, gabanes, casacas en cuero gamuza, napa. Se lo confecciono a medida. Martínez de Rosas 735. Teléfono 245127.
1|10|C|782|3|10

STEREOS directivo de fábrica. Precios promocionales ver en Urquiza 127. Oficina 10 Mendoza.
1|10|C|760|3|10

SOLDADORA eléctrica; rectificador a diodos de silicio. Vendo o permuto menor precio. Teléfono 260677.
2|10|F|95636|3|10

TINGLADO zinc 10 x 7 nuevo, a instalar vendo. Federico Moreno 2165.
1|10|C|972-73|2|10|A|D.

TARROS para heladas, fabricación en serie. Bandera de los Andes 2119.
2|10|F|95539|4|10

TELEVISOR Hitachi dual sin uso y living 3 cuerpos. Vendo urgente. Ayacucho 183. Cdad.
2|10|T|7671|4|10

TRACTOR Fiat 431 sin motor vendo y máquina de sumar eléctrica, Bourroghs. Pedernera 527, San José.
2|10|T|7677|3|10|D

VENDO cachorros ovejeros alemanes. Godoy Cruz 1870. Glién.
1|10|C|710|3|10

VENDO máquina Necchi Mark III nueva. - P. Mendocinas 250, G. Cruz.
2|10|T|7689|2|10

VENDO heladera Caybe 12 pies. Urgente. Entre Ríos 459. Ciudad.
2|10|C|939|2|10

VENDO televisor Doverman 23" con tubo Columbia nuevo, pesos 500.000 m|n. garantido. Teléfono 253993. Ameghino 126. Ciudad.
2|10|T|7658|2|10

VENDO 2 columnas c|parlantes de 10". - Tel. 256331.
2|10|C|14|2|10

Compras Varias

A.A. DIARIOS, revistas, libros, archivos, fichas IFM, cartón, retiro a domicilio. Tel. 222024.
20|9|C|245|20|10

A BENTURINO. Martillero. Teléf. 248730 y 244335. Av. Colón 669. Ofrezca muebles, antigüedades, artículos de hogar. Anticipo dinero.
2|1|F|7828|Pte

A. SELLA Martilleros. Tel. 247447. Tiburcio Benegas 776, ofrezca muebles, artículos hogar, máquinas usadas. - Dinero en el acto.
11.2|F|36991|Pte.

A AMITRANO - Martillero. Teléf. vo garantizado $ 3.950. También 247711. Aristides Villanueva 332, ofrezca muebles, antigüedades, maquinarias, artículos generales. Pagamos mejor. Anticipamos dinero.
9|6|F|12224 Pte.

A TRAJES, pulóveres, camisas, pantalones, camas, colchones, garrafas, bicicletas, teléfono 262324. Guajardo.
30|9|C|23|2|10

COMPRO tanque ex vino o ex gasoil, teléfonos 258379 y 218133.
1|10|T|7618|2|10

COMPRO contado motores eléctricos, amoladoras; bobinados y arreglo motores eléctricos rápidos. San Martín 359, Las Heras.
1|10|C|802|15|10

CONTADO compro cortadoras de flambres, picadoras de carnes, balanzas todo tipo. - Rodríguez 1176. Ciudad, horario 16 a 20. - Tel. 250426.
30|9|C|713|714|2|10|AD

COMPRO fotocopiadora Olivetti 405 - 305 Copyrapid o similares. Teléfono 218991.
2|10|C|110|2|10

COMPRO tirantes pino 3 x 3 nuevos o usados. Teléfono 256101.
2|10|C|110|3|10

COMPRO ropa usada toda clase. Teléfono 245743.
2|10|C|110|2|10

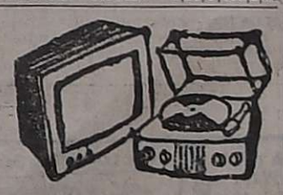

Combinados, Cambiadores y Televisores

A - ¿TELEVISOR descompuesto? Llame teléfono 217549. Servicio técnico especializado en combinados, grabadores, car-stéreos. - Federico Moreno Nº 1359, Ciudad.
30|9|C|375|2|10

CAMBIE el tubo de su televisor y páguelo a crédito. Garibaldi 374. Teléfono 248066.
10|8|F|81631 Pte.

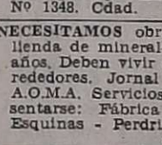

Ocupaciones Varias Pedidas

ESTAMOS abocados a la búsqueda de 4 personas, sólida experiencia en relaciones públicas y comercialización, edad 23 a 40 años, argentinos, educación secundaria o universitaria, dispuestos a viajar interior y exterior del país, full time. Garantizamos estabilidad y progreso, viáticos pagos, premios producción, cursos capacitación. Presentarse en 9 de Julio 1518 - 1º Piso - Mendoza. Horario: 9 a 12 y 16 a 20.
2|10|C|75|2|10

EL TECNICO Alemán: Arreglará su televisor como Dios manda; encima puede pagarle en 10 cuotas a su sola firma. Teléfono 251189.
26|9|C|262|2|10

TELEVISORES, radios y combinados reparamos. Facilidades de pago. Teléfono 253993. Ameghino 126. Ciudad.
2|10|T|7657|2|10

EMPRESA de cosméticos necesita señoras y señoritas para la venta de sus productos. - Perú 1442. - 9 a 12 y 16 a 21 hs.
2|10|C|79|2|10

NECESITO oficial y medio oficial chapista y oficial pintor de automóvil. - Patricias Mendocinas 1871 - Ciudad.
30|9|T|07580|2|10

NECESITO empleado para escritorio, conocimientos contables. Horario de 8 a 12 y de 15 a 19. Pan - Metal. Alberdi 570. - San José.
1|10|T|7620|3|10

NECESITO empleado para venta de muebles, conocimientos en facturación. Pan - Metal. Alberdi 570. San José. Horario de 8 a 13 y de 15 a 19.
1|10|T|7619|3|10

NECESITO señorita buena presencia con nociones de peluquería para atención al público en prestigiosa perfumería. San Juan Nº 1348. Cdad.
1|10|C|833|2|10

NECESITAMOS obreros para molienda de minerales. Edad: 25-35 años. Deben vivir en Luján o alrededores. Jornal por convenio A.O.M.A. Servicios sociales. Presentarse: Fábrica de Talco, 3 Esquinas - Perdriel - Luján.
2|10|F|95615|3|10

NECESITO señorita para Gestoría. Presentarse horario comercio. - Salta 979, Mza.
2|10|T|7687|2|10

NECESITO carpintero y mueblero. - Lagomaggiore 3300, Ciudad.
2|10|C|59|60|2|10|D

SE NECESITA experto peinador/a competente. Colón 176. Godoy Cruz
2|10|T|7668|4|10

VIAJANTE zona Gran Mendoza, experiencia y referencias. 10 a 12 horas. Juan G. Godoy 461, Esq. Sobremonte - Dorrego.
2|10|C|946|2|10

OFRECIDAS

ARREGLO de muebles, carpintería en general. Confraternidad Ferroviaria 585, Tel. 253931, ciudad (Altura Videla Castillo 3100).
28|9|C|717|2|10

CHOFER profesional se ofrece carga pesada micro o taxi amplias referencias. Tel. 262837.
2|10|T|07674|2|10

INVESTIGADOR privado dispone de tiempo para custodia, protección, seguimientos y pesquizas, etc. Alberdi 65, Mayor Drummond, Luján. Hablar con Octavio.
2|10|C|114|3|10

MECANICA dental - reparaciones, placas dentales, entrega inmediata. Adolfo Calle 414. Dorrego. Teléfono 243359.
1|10|C|775|7|10

PERSONA honorable ofrécese con automotor para cobranzas, representaciones. Experiencia. Teléfono 224716.
2|10|C|877|2|10

SE OFRECE señora competente para granja o casera con conocimientos. Teléfono 251331. Avellaneda 210, ciudad.
29|9|C|330-31|2|10|A|D.

SE OFRECE chofer para carga pesada. Perú 1321, Las Heras, Mza.
2|10|C|129|4|10

SE OFRECE chofer carnet profesional medio día. Corrientes 226. Mendoza.
2|10|T|7667|2|10

Ofrecidos Varios

EMPRESA CIPOLLETTI DESTAPAR CLOACAS
Teléfonos 260570 - 261695
A Destapar cloacas, desagües, plomería, gas, instalaciones de calefones, destape instantáneo con equipo moderno, de cañerías de agua caliente.
29|9|C|230|3|10

EMPRESA NUEVA YORK
A DESTAPAR CLOACAS
Teléfono 246529
Reparo y limpio calefones en el día. Sopleteo de cañerías de agua caliente. Instalación estufas.
1|10|C|830|110

"EMPRESA LOYOLA"
Teléfono 217460
A DESTAPAR cloacas, desagües, cañerías de agua caliente con sistema moderno, limpieza de calefones, plomería en general. Disque 217460 de su empresa de confianza, "Gracias".
28|9|C|73|4|10

EMPRESA NUEVA YORK
A DESTAPAR CLOACAS
TELEFONO 246529
Reparo y limpio calefones en el día. Sopleteo de cañerías de agua caliente. Instalación estufas.
2|10|C|84|2|10

A DESTAPAR cloacas desagües, calefones gas, plomería. "Trabajos garantidos". Tel. 250617.
3|10|F|39365|Pte.

A DESAGOTE pozos, cámaras sépticas. - Destape cloacales, cañería en general. La Moderna. T. 243865.
15|9|C|61|11|10

A HELADERAS, lavarropas, termocalefones. Reparaciones garantidas. Silva 2938. Teléfono 250471.
16|9|C|363|15|10

A CALEFONES, plomero, gasista, lavarropas, reparaciones inmediatas, precios razonables. T. 246434.
27|9|C|738|11|10

A BUEN PLOMERO, gasista. Económica visitas gratis. Cañerías, calefones, destapes. Teléf. 216085
28|9|C|379|4|10

A - ¿LAVARROPAS descompuesto? Llame teléfono 217549. Rapidez, seriedad, garantía.
30|9|C|375|2|10

A DESTAPAR Cloacas cañerías, calefones, plomería. Tel. 242948. Juan B. Justo 564 - Godoy Cruz.
30|9|C|417|5|10

A DOMICILIO, reparaciones, heladeras familiares comerciales, lavarropas. Fco. de la Reta 850, San José. Tel. 256136.
29|9|C|197|3|10

A ELECTRICISTA, instalaciones, reparaciones generales, service permanente garantido. TE 259539.
2|10|C|112|3|10

A DESTAPAR cloacas, desagües, calefones, plomero, gasista; precios razonables. T. 251469.
2|10|C|115|3|10

A - IMPERMEABILIZACION definitiva de techos. Uno dos mantos lana de vidrio. Tres capas impermeabilizante "Colasfalt". Terminación aluminio. Teléf. 260089.
2|10|C|961|4|10

A INTEGRAL máquinas de coser, taller especializado, todas marcas, modelos vamos a domicilio, trabajos garantidos. Lamadrid 430, ciudad. Tel. 249178.
28|9|C|893|4|10

A DESAGOTE de pozos. limpieza de cámaras, Bº UNIMEV. M-6. C-18. - Tel. 261745.
11|3|F|40682|Pte.

A DOMICILIO arreglo y colocco: bidets, inodoroso, flotantes, cocinas y calefones, cualquier tipo. 261593.
3|9|C|543|4|10

A DESTAPE de cañería cloaca albañal, agua, plomero arreglo calefones. gas. Tel. 223449.
12|9|76|3|10

A PLOMERO, destape cañerías, cloacas, agua fría, caliente, cañerías. Arreglo artefactos sanitarios, gas. - Tel. 224050.
12|9|C|914|6|10

A - PLASTIFICAR, pulir, encerar pisos madera, pintar casas; plomería, gasista. Llame teléfono: 250482.
26|9|C|217|25|10

A DOMICILIO se ofrece plomero, servicio rápido. Tel. 257286.
29|9|C|195|3|10

A DOMICILIO se ofrece plomero servicio rápido. T. 259929-220322.
29|9|C|911|3|10

A DOMICILIO servicio mecánico para artefactos hogar. Responsabilidad empresaria. Teléfono 256683. (Horario comercio).
29|9|F|95102|3|10

A HELADERAS aire acondicionados, lavarropas, reparamos service, gratis en el día. T. 241296.
30|9|C|502|4|10

A DOMICILIO reparamos heladeras familiares, comerciales, lavarropas, asesoramiento gratis. 260136.
1|10|F|95848|Pte.

A DESTAPAR c

Camenforte AUTOSERVICIO
San Martín 699 Las Heras
Tel. 217847
Horario: Lunes a sábado 8.30 a 12.30 y 16 a 20 hs.

HARINA
Bolsita 10 Kilos ....
$ 49,00

JABON
Detergente "La Perdiz", 800 Grs. ....
$ 18,90

WHISKY
"Old Smuggler", Botella 1 litro .....
$ 139,00

TE
Saquitos, 100 unid. .
$ 39,00

SABADO ABIERTO TODO EL DIA

QUESO
Cuartirolo Especial .
$ 36,00

AUXILIAR TECNICO ANESTESISTA
NECESITA
Policlínico Ferroviario Mendoza
PASO DE LOS ANDES 3051 — MENDOZA
PRESENTARSE:
Oficina 112 de 7 a 12 Horas
1|10|F|95493|2|10

Caños Estructurales $ 39.50

20 x 20 x 0.9	50 x 50 x 1.2	15 x 25 x 0.9	40 x 60 x 1.2
25 x 25 x 0.9	60 x 60 x 2	20 x 30 x 1.4	40 x 80 x 2.2
30 x 30 x 1.2			15.8 x 0.9
40 x 40 x 1.2	100x100 x 3.2	20 x 40 x 1.2	44.4 x 1.2

CHAPA NEGRA Nº 14 - 1.000x2.000 Kg. ..... $ 19,00
CHAPA GALVANIZADA Nº 26 - 1.000x2.000 ..... $ 49,50
ELECTRODOS LINCOLN ..... $ 68,00
Metales GODOY CRUZ s.r.l.
CAROLA LORENZINI 48 — GODOY CRUZ — MENDOZA
(Por Av. San Martín al 200) TELEFONO 226147
2|10|F|95568|2|10

DORMITORIO ESPAÑOL VENDO
Totalmente tallado a mano. Sin uso. Líquido $ 19.500. Aprovéchelo. SAN MARTIN 1172 - LAS HERAS
29|9|C|243|2|10

CHOFER
Jubilado de Fuerzas Armadas, inútil presentarse si no reúne condiciones. Trabajo permanente, buen sueldo. A. Calle 125 - Godoy Cruz.
30|9|C|529|4|10|A

ORO
SUPERO TODA OFERTA
Cotización de Buenos Aires. A particulares y Comerciantes. Asociados a COVEMPA. LEANDRO ALEM 172
29|9|C|045|4|10

MATERIALES ELECTRICOS
Medidores doble tarifa $ 11.000. Ofertas en RACK
Cables, bulones, etc. — TEL. 241587 (de 16 a 20)
1|10|T|763|3|10

EMILIO GABERIONE S.A.I.C.
Comunica a los Señores Viñateros, Bodegueros, Comisionistas y Público en General que a partir del 1º de Octubre de 1975 habilitó su
OFICINA DE COMPRAS
en Necochea 31 - 4º Piso - Of. 1 - Teléfono 230076, Mendoza, Horario 8 a 13 y 16 a 19 horas.
1|10|F|95385|10|10

DEPARTAMENTO KOLTON
UNICO - LIVING COMEDOR, 2 DORMITORIOS, BAÑO Y COCINA - CON TELEFONO.
CONTACTO — 9 de Julio 1221 — MENDOZA
2|10|F|95566|2|10

ORO
Compramos Mejor Precio
A PARTICULARES Y COMERCIANTES
GALERIA TONSA - LOCAL A-14
19|9|F|92512|3|10

NECESITO BODEGA en Alquiler
CAPACIDAD 60.000 A 100.000 HECTOLITROS
Zona centro (Godoy Cruz, Luján, Maipú, Guaymallén). Ofertas por escrito a: CONTACTO - 9 de Julio 1221 - Mza.
2|10|F|95518|2|10

ORO
Compro - Buen Precio
VOY A DOMICILIO
Chile 1875 - Teléfono 250892
30|9|C|485|4|10

ORO
Supero Cualquier Oferta
RESCATO POLIZAS PLATA
NECOCHEA 62 - LOCAL 11
Asociado a COVEMPA
29|9|C|057|4|10

SOLDADORAS ELECTRICAS - COMPRESORES de AIRE
LA MEJOR CALIDAD, PRECIOS Y FINANCIACION
CASA BALDIN S.R.L.
SAN MARTIN 565 — MENDOZA
26|9|F|94144|2|10|A

ORO
COMPRAMOS
ORLY 9 DE JULIO 1181
1|10|F|95383|15|10|A

COMPRO TERRENO
O TERRENO CON LOCAL EN COSTANERA 10 x 20 APROXIMADAMENTE
Tratar: REPUESTOS CENTRO
JOSE V. ZAPATA 271 — MENDOZA
1|10|F|95801|5|10

OFICIALES SOLDADORES
NECESITAMOS
MALABIA 213 — CARRODILLA
2|10|F|95619|2|10

ORO
PAGO $ 405 Gr. Of.
RESCATO POLIZAS
JOYERIA BASSO
SAN JUAN 1359.
1|10|C|807|7|10

CUYO ELECTRO S.A.C.I.
Necesita Auxiliar de Contaduría
Servicio Militar cumplido, edad no mayor de 25 años. Dirigirse por carta indicando referencias a: San Juan 581 - Mendoza.
1|10|C|795|2|10

Citroen 2 CV
IMPECABLE - VENDO Y
BLOCK SEMI ARMADO
DODGE D-100
SAN MARTIN 2186
LUJAN DE CUYO
2|10|F|95557|2|10

FINCA 10 Has. PARRAL y VIÑA
Derecho definitivo de agua, casa contratista, animal y herramientas. Permutamos por casa o departamento. Inf.: 9 DE JULIO 1143
2|10|F|95625|2|10

QUE PRECIOS..!
WHISKY DOBLE-V
$75
WHISKY MAY TROSS
$135
UNICAMENTE EN:
las viñas
LAS HERAS 333 - CIUDAD
3 JET

AUTOS USADOS

AUTOMOVILES

Renault R-12 ..	73
Dodge 1500 ...	71-72-73
Renault 4S ..	73
Ami 8	73
Dodge Polara .	73
Dodge Coronado	72
Dodge Polara Cupé	72
Fiat 600 R ...	72
Fiat 600	71
Fiat 1600	71
Fiat 128	71
Renault R-12	71-73
Renault R. 6 ..	72
Peugeot 404 ..	71
Dodge GTX ...	70
Peugeot 404 ..	68
Renault R-4 ..	68
Fiat 600	67
Valiant IV ...	67
Estanciera	58
Valiant III ...	64
Renault Duphine	64

PICK UP

Dodge Diesel Roja .	75
Dodge DP 100 .	73
Peugeot T4B ..	72
Jeep IKA	68
Peugeot T4B ..	68

PRIMO MESCHINI S.A.
CONCESIONARIO DODGE
Rioja 1448 - San Juan 1457
Tel. 250800 - Mendoza
2|10|F|1683|2|10|D

BOUTIQUE
VENDO
PLENO CENTRO LUJAN
TELEFS. 980092 - 980652
2|10|F|16842|2|10|D

EMPRESA VIAL NECESITA MECANICOS p/MAQUINAS VIALES
Presentarse en: MALABIA 213 — CARRODILLA
2|10|F|95620|4|10

ORO
COMPRO
Supero Oferta - 24 K. y 18 K. desde 380 hasta 260.
9 de Julio 1455 — Oficina 3 (Frente Arteta)
2|10|C|042|4|10

Alquilo Departamento
Planta baja, s/calle S. Martín, a metros Plazoleta Barraquero, 3 dorm., amplio living comedor, habitación y baño servicio. Amplio patio.
GRILLO - Tels. 291527 - 261026
2|10|C|977|2|10

Materiales Para Construcción
Granulado volcánico ..... $ 160,— m3.
Hierro nervado, 8 mm. ... „ 135,— barra
Hierro nervado, 4,2 mm. .. „ 42,— barra
Chapa negra ondulada, 0,75 x 3,05 . „ 220,— c/u.
Alambre negro números 14 y 17
CAL - CEMENTO - LADRILLOS - ARENA - RIPIO
CORRALON "PLUS ULTRA"
Paso de los Andes 425 - Teléf. 248045 - Mza.
2|10|F|95655|2|10

VENDO
Mercedes Benz 170
Diesel - Perfecto estado
PEDRO B. PALACIOS 1160
2|10|C|023|2|10

MOTOR INDENOR DIESEL
4 cilindros - Nuevo - Vendo San Martín Sur 1104 - Godoy Cruz.
2|10|F|95617|2|10

REZAGOS DE EJERCITO
CANTIMPLORA ALUMINIO Y CUERO
DESDE $149
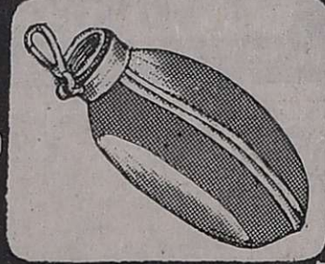
MITRE 1521 CIUDAD
(A 20 METROS DE AVENIDA LAS HERAS)
EL SURTIDO MAS COMPLETO DEL PAIS EN REZAGOS DE EJERCITO
3 JET

COMPRO CASA
En San José, Dorrego, Ciudad o Barrio Santa Ana. - Juan Morelli - MAIPU 1645 - San José - TELEFONO 258006
2|10|C|088|2|10

FIAT 600 - R
VENDO
Particular - Como nuevo
JOAQUIN V. GONZALEZ 346
Godoy Cruz
2|10|C|097|2|10

NECESITAMOS ENCOFRADORES
Subcontratistas obras de arte y/o al día. Obra alrededor Ciudad. - COLON 185 - Esc. Nº 1 - Piso 5º - Mendoza
2|10|F|95663|2|10

VENDEDOR
Para reparto gaseosas en San Martín. Requisitos: Edad 25 a 35 años. Con o sin experiencia
Avda. España 141 - Palmira
2|10|F|95639|2|10

GANE LA DIFERENCIA
Compre sus muebles en fábrica:
DORMITORIOS·COMEDORES·LIVINGS
Retapizamos su living usado.
AVDA. ESPAÑA 2876 MZA.

GOTERAS
"IMPERMEABILIZACION"
Garantía escrita. Facilidades: 10 meses. Mano de obra y materiales. - Teléfono 246203
2|10|C|090|4|10

Ayudanta Contador
Se necesita empleada, horario comercio, Perito Mercantil, sepa dactilografía: de más de 25 años, con experiencia administrativa anterior y referencias.
Tratar: Avda. España 1248 - 4º Piso - Of. 51 - Mza. De 17 a 19 hs
2|10|C|068|2|10

Avisos Clasificados

(Viene de la Pág. anterior).

Ley 11867

LEY 11.876. — Darío Hnos., firma propietaria del Mercadito y Despensa, ubicado en Ruta 40, Km 37, Ugarteche, Luján, vende al señor Antonio Orlando Ibaceta, las instalaciones. Para reclamo de ley, fijan el mismo domicilio. 30|9|F|95283|2|10

LEY 11.867. — Rojo y Serrano Sociedad Colectiva, domicilio: San Martín Nº 236 de la Ciudad de San Rafael, será disuelta efecto retroactivo al 31/10/74. Activo y Pasivo adjudicase o socios únicos integrantes: Luis Rojo y Antonio Serrano. Reclamos Escribano interviniente: Fernando Hernández - Chile Nº 308 - San Rafael (Mendoza). 1|10|F|95395|5|10

LEY 11.867. — María F. Flecha de Olguín, transferirá a favor de Carlos Peralta fondo de comercio calle Catamarca 399, Ciudad, libre activo y pasivo. Reclamos: Escribanía Aravena de Passerini, calle Mitre 521, Ciudad. 1|10|C|660|5|10

Academias

APRENDA peluquería para damas, cursos acelerados, enseñanza gratuita. Academia L'Etoile. San Martín 1718. 23|9|C|576|7|10

CASAS RODANTES Y EMBARCACIONES

BOTE con trailer y motor, semi nuevo, vendo, Tropero Sosa 487. San José. 1|10|F|16822|2|10|D

LANCHA pescadora con mayor. Dorado 80, vendo, seminueva. Pellegrini 1009. Godoy Cruz. 2|10|T|7662|2|10

TRAILER para 5 personas vendo. Alberdi 269. Cdad. 1|10|T|7650|2|10

Labores Femeninas

CORTINADOS de tela, Riel, Sabicort. Impecable terminación. Reparaciones. Tel. 256564. 28|9|C|76|2|10

Foto Cine Grabadores

CAMARAS fotográficas, service de reparaciones. Barrio Sanidad. Mza. "H". Casa 3. Omnibus 15. Mendoza. 110|C|951|952|2|10|A|D

VENDO cámara fotográfica Nikon 35 mm. con dos lentes de 55 mm. y 105 mm. Contado pesos 15.000. Tel. 246224. 1|10|C|941|942|2|10|A|D

Pensión y Piezas Amobladas

A CABALLERO pensión $ 50. Lavalle 385, Godoy Cruz. 2|10|F|91418|4|10

ALOJAMIENTO, mensuales caballeros. San Luis 243. Ciudad. 26|9|C|230|2|10

ALOJAMIENTO, 35.- diarios; baños privados, teléfono. Vélez Sársfield 777 - Dorrego. 29|9|C|333-34|2|10|A|D.

ALOJAMIENTO casa de familia, caballero a compartir. Pardo 272. Ciudad. 1|10|C|747|2|10

ALOJAMIENTO muy respetable para señoritas. Tel. 241052. 1|10|C|827|3|10

ALOJAMIENTO caballeros, casa familia. - Avda. España 1927. 2|10|C|24|3|10

ALOJAMIENTO, ½ pensión, casa familia. José V. Zapata 429. C. 2|10|C|43|2|10

ALOJAMIENTO casa familia con o sin comida. Patricias Mendocinas 434. Godoy Cruz. 2|10|T|7680|2|10

ALQUILO pieza amoblada señoritas, casa familia. San Martín 2117. Ciudad. 2|10|C|064|3|10

ALQUILO habitación amoblada, tiene derecho a cocina, para matrimonio sin chicos. Calle Fco. de la Reta 945. San José. 2|10|C|069|2|10

DOY alojamiento a caballero, atención esmerada. Democracia Nº 115. Godoy Cruz (50 metros Supermercado VEA). 1|10|C|669|5|10

DISPONGO habitación amoblada, para persona sola o matrimonio sin hijos. Granaderos 1489 - Dpto. 4 - Ciudad. 2|10|C|36|2|10

DOY hospedaje a compartir con jóvenes honorables. Entre Ríos Nº 245. Dpto. B. Ciudad. 2|10|C|975|2|10

DOY alojamiento a señora o señorita sola, hay teléfono. Luzuriaga 472, Mendoza. 2|10|C|091|2|10

ESTUDIANTES, entrada independiente, $ 59.000. Juan de Dios Videla 754 - Ciudad 2|10|F|95569|2|10

HABITACION amueblada, casa de familia, para 1 ó 2 caballeros. Ituzaingo 2179. Ciudad. 2|10|T|7672|2|10

HOSPEDAJE distinguido, lujoso departamento o habitación. Tel. 214314. 2|10|T|7673|2|10

HOSPEDAJE con o sin pensión caballero solo a compartir Arístides Villanueva 570 2|10|T|7666|2|10

MATRIMONIO necesita habitación casa familia sin derecho cocina; amplias referencias. Teléfono 216832. 2|10|T|7681|3|10

SE ALQUILA una habitación amoblada Tratar Tel. 251900. 2|10|T|7660|2|10

VIANDAS calidad acreditada vacantes limitadas. Ferroviarios Argentinos 384. 29|9|C|196|3|10

VIANDAS, comidas caseras. Informes teléfono 253328. 1|10|T|7629|3|10

Arriendos y Cambios

A $ 7.500, departamento Pedro Molina, casi San Martín, 1|comedor, 2 dormitorios, d|servicio, patiecito. Provivienda. - Perú 1214. 2|10|C|13|2|10

A $ 17.000, galpón 700 cubiertos; 2 oficinas, 2.500 metros, playa. Calle Godoy Cruz. San José. Provivienda. Perú 1214. 2|10|C|013|2|10

A $ 9.000. Departamento c|teléfono, Frontal, galería Tonsa, amoblado; l|comedor; 2 dormitorios; d/servicio. Provivienda. Perú Nº 1214. 2|10|C|013|2|10

A $ 10.000 lindo y amplio departamento estrenar. Avda. Costanera; l/comedor; 3 dormitorios; 2 baños; amplia y linda c/comedor muy b/instalada; habitación servicio. Provivienda. Perú 1214. 2|10|C|013|2|10

A ESTRENAR departamento dos dormitorios, dos baños, dependencias, ofrezco. Tel. 291304. 2|10|C|006|2|10

A 800.000 alquilo casa 5ta. sección recién pintada. 3 dormitorios. España 1121, Ciudad. 2|10|C|106|2|10

A 200.000 alquilo habitación amoblada para señora sola. España 1121, Ciudad. 2|10|C|106|2|10

A 500.000 alquilo terreno ideal para taller con vivienda pequeña en Godoy Cruz. España 1121, Ciudad. 2|10|C|106|2|10

A 150.000 alquilo habitación para persona sola, baño a compartir. España 1121, Ciudad. 2|10|C|106|2|10

ALQUILANSE: 1) departamento frontal, 550.000 m/n., cerca Gutenberg. 2) Casita antisísmica, 600.000 m/n., próxima Jujuy. 3) Oficina o consultorio, 350.000, céntrico. 4) Vivienda humilde, 200.000 m/n., Guaymallén. 5) Localcito, Villa Hipódromo, 100.000 m/n., teléfono. 6) Terreno 4.000 metros, Guaymallén, 300.000 m/n. José Federico Moreno. San Lorenzo 332. 2|10|C|50|2|10

ALQUILO quiosco para quinielas. Con derecho de teléfono. Güemes 294 esquina Alberdi, frente terminal San José. 1|10|T|7627|2|10

ALQUILO salón, teléfono, San José, 200.000 mensuales. José Federico Moreno 1575. 2|10|T|7663|3|10

ASOCIACION Propietarios, Chile 1733, Martillero, Henríquez. Alquilo casa, Godoy Cruz, comedor, 3 dormitorios, cochera, pesos 400.000. 2º Confortable casa, departamento San Martín, céntrica, gran living comedor, tres dormitorios, dependencias. 2|10|F|95510|2|10

ALQUILO: oficinas s|9 de Julio, c|toilette, desde $ 200.000; local P. B. c|subsuelo y toilette, pesos 900.000; dpto. central c|muebles, 2 dorm., $ 800.000. Canizo Puebla. Tel. 247949. 2|10|F|95507|2|10

ALQUILO departamento G. Cruz. P. alta comedor y 2 dormitorios. $ 5.000.000 m/n. Gutiérrez. P. Molina 433. Tel. 244551. 2|10|C|011|2|10

ALQUILO casa 2 dormits. coc.-comedor, living, cochera, $ 5.000. Tel. 222287. 2|10C|991|3|10

ALQUILO amplia habitación amoblada, baño contiguo, dos personas, por mes. Teléfono 246079. 2|10|C|979|2|10

ALQUILO departamento centralísimo frontal calle San Martín, para vivienda - oficina. Teléfono 214729. 2|10|C|029|2|10

ALQUILO: Amplio salón, baño, Guaymallén, $ 2.300. Urquiza Nº 127. Oficina 12, ciudad. 2|10|C|066|2|10

ALQUILO departamento s|Catamarca, 3 dormitorios, "Andes". Dorrego 123. T 242917. 2|10|C|101|2|10

ALQUILO casa con jardín, 3 dormitorios, habitación y baño de servicio; excelente garantía. Kobe Argentina. T. 222405 - 222406, atención Ingeniero Medina. 2|10|F|95647|2|10

ALQUILO salón c|tinglado 250 m2. pleno centro, teléfono, oficina, baños, vidriera $ 15.000. Rioja 1532, Ciudad. 2|10|F|95656|2|10

ALQUILO departamento 1 ó 2 ambientes céntrico. Preferentemente con teléfono. Tratar teléfono 220525. 2|10|F|95664|2|10

ALQUILO en ciudad, salón antisísmico 5 x 6 sótano y baño, $ 3.000. Gómez Lucero. Jujuy 123, Ciudad. 2|10|C|098|2|10

ALQUILO en Las Heras, hermoso departamento antisísmico, 1 dormitorio, cocina comedor, baño instalado. Unicamente para señora o señorita, $ 3.000. Gómez Lucero. Jujuy 123, Ciudad. 2|10|C|098|2|10

ALQUILO garaje 7 metros de largo por 3 de ancho, solo o con derecho cocina; también salón 9 metros de largo por 5 de ancho, con teléfono, en calle comercial. Tel. 227791. 2|10|T|7679|2|10

ALQUILO lujoso Dpto. céntrico, amueblado 1 dorm., living, cocina, $ 700.000 mensuales incluido gas y luz. Perú 1735. Teléf. 252670. 2|10|C|102|2|10

ALQUILAR deseo casa o departamento para empleado bancario 256583. Sra. de González. 2|10|C|106|2|10

ALQUILAR deseo departamentito chico para ingeniero de Y.P.F. 256583. Sra. de González. 2|10|C|106|2|10

ALQUILO Dpto. dos dormitorios, $ 3.500 personas mayores. Tratar R. Ortega 681, Cdad. 2|10|C|116|2|10

ALQUILO un departamento interior para matrimonio solo. Corrientes 254. 2|10|C|119|2|10

DUEÑO alquila departamento amoblado matrimonio, ideal recién casados, $ 5.500. San Martín 2240. Ciudad. 2|10|T|7667|2|10

GERENTE necesita urgente alquilar casa o dpto s|intermediarios. Teléf. 253853. 1|10|F|95377|4|10

Servicio Doméstico Pedidos

A - EMPLEADAS necesita, buenos sueldos. Agencia, España 1683. Teléfono 259168. 29|9|C|102|3|10

A EMPLEADAS c|sin retiro; sueldos hasta 270.000. Morón 284. Teléf. 291104. 1|10|C|652|3|10

A EMPLEADA cama adentro sepa cocina sin lavado ni planchado para departamento, buen sueldo. Leónidas Aguirre 243, Ciudad. 1º|10|T|7655|2|10

A NECESITO empleada cama adentro, buen sueldo. San Martín 1003, Godoy Cruz, Mza. (venir en horas de la siesta), esq. Hosp. Español. 2|10|C|089|2|10

A. EMPLEADA cama adentro, preferencial atención bebé. Primitivo de la Reta 923, 4º piso A, Cdad., Mza. Referencias. 2|10|C|094|2|10

A EMPLEADA cama adentro con referencias, buen sueldo. Calle 9 de Julio 615, Ciudad. 2|10|T|7684|2|10

A CHICA necesito para limpieza y cocina sencilla medio día San Juan 651 - 2º piso. Departamento 4. 2|10|T|7670|2|10

A SEÑORA para dos lavados semanales. San Martín 1702. Godoy Cruz. Tel. 249702. 2|10|C|937|2|10

ATENCION, necesito varias empleadas. 292497. 2|10|C|48|2|10

EMPLEADA doméstica toda labor Tratar: Espejo 716. 30|9|T|07582|2|10

EMPLEADA doméstica con o sin retiro. Muy buen sueldo. Corrientes 182. Mendoza. 30|9|C|464|4|10

EMPLEADA para limpieza, cama adentro, sin lavado y sin planchado, buen sueldo; referencias. Mitre 1483 - 4º. Dpto. 36. 1|10|T|7640|2|10

EMPLEADA necesito, 9 17 hs. Cocina sencilla. Imprescindible referencia. Emilio Jofré 385. 1º|10|C|850|3|10

EMPLEADA cama adentro sin cocina lavado ni planchado. Espejo 351, Dorrego, Guaymallén. 1º|10|T|1645|2|10

EMPLEADA necesito, cadentro, sueldo $ 2.000. Presentarse con referencias de 7 a 9,30 y de 14 a 16,30 hs, en Corvalán 615. Qta. Belgrano. Ciudad (al lado Barrio Bombal). 2|10|C|31|32|2|10|D

EMPLEADA cama adentro. Buenos Aires 246. Dpto. A. Ciudad. Tel. 216011. 2|10|T|7678|2|10

EMPLEADA 7 hs. diarias. San Martín Sur 291, Godoy Cruz, T. 220903. 2|10|F|91417|2|10

EMPLEADA cama adentro, excelente sueldo. Agustín Alvarez 576. 2|10|T|7686|2|10

EMPLEADA doméstica con referencias, se precisa, cama adentro; sueldo $ 1.500. Tratar de mañana. Vicente Gil 683. Ciudad. 2|10|C|963|3|10

EMPLEADA servicio doméstico necesito. Agustín Alvarez 352. Teléf. 214611. 2|10|C|965|3|10

EMPLEADA medio día, lunes, miércoles y viernes, necesito. Corrientes 145. 2|10|C|70|2|10

LIMPIEZA mensual o dos días semanales Morón 20. Piso 8º Teléfono 246130. 2|10|T|7659|2|10

NECESITO empleada ½ día. Tratar: 1º de Mayo 1967. Godoy Cruz. 1|10|C|688|2|10

NECESITO empleada cama adentro, 2 personas: Perito Moreno 1042, Godoy Cruz. 1º|10|F|91407|2|10

NECESITO cocinera, lavado, planchado, con recomendación; buen sueldo. Chile 1430. Departamento 3, Ciudad. Horario de comercio. 1|10|C|684-85|2|10

NECESITO matrimonio, chofer profesional, ella cocina. Russell, Maipú. Calle Maza, entre Espejo y Sáez. Tel. 972250. Micro 82. Dr. Suárez. 2|10|F|96001|2|10

NECESITO empleada cama adentro, con referencias. Martínez de Rosas 2995. Ciudad. 2|10|C|49|2|10

NECESITO empleada cama adentro. Tratar después de las 14 hs. Belgrano 1174. Ciudad. T. 255583. 2|10|T|7676|2|10

NECESITO empleada cama adentro $ 150.000. - P. Mendocinas 250 - Godoy Cruz. 2|10|T|7689|2|10

NECESITO cocinera cama adentro. Avda. de Acceso 2820 esquina Sarmiento - Villa Nueva. 2|10T|7669|4|10

NECESITO empleada responsable quehaceres domésticos, de 8 a 18 horas, para Barrio Bombal. Indispensable tenga referencias y sea argentina. Sueldo m$n. 180.000. Tratar: 9 de Julio 951, 1er. piso, departamento 6. Mendoza. 2|10|C|971|2|10

NECESITO empleada cama adentro, buen sueldo; con recomendación; para todo trabajo. 9 de Julio 1169 - 2º, 3. 2|10|C|978|2|10

NECESITO empleada cama adentro, buen sueldo, con referencias, Sáenz Peña 674. Godoy Cruz. 2|10|F|95648|3|10

NECESITO empleada con conocimiento cocina sencilla, buen sueldo. Tel. 227791. 2|10|T|07679|2|10

SE NECESITA empleada cama adentro, argentina para cocina y planchado, con referencia. - Sueldo $ 200.000. San Lorenzo 170, 6to. Piso, Dpto. "C". 30|9|T|07576|4|10

SEÑORA para servicio doméstico necesito, buen sueldo Presentarse con referencias. Bº Cementistas. Manzana O, casa 2, al lado zanjón de los Ciruelos. 1|10|T|7630|2|10

OFRECIDOS

A EMPLEADAS seleccionadas, Agencia España. Seriedad, garantía. Tel. 259168. 29|9|C|102|3|10

... MORON 284 solicite empleadas seleccionadas y garantizada ... Teléf. 291104. 1|10|C|652|3|10

AGENCIA Lourdes ofrece cocinera y mucama, baby sitter, y otra con retiro. T. 227791. 1º|10|T|7641|2|10

SEÑORA, Agencia Bombal ofrece empleadas cama adentro, medios días y madre con hija. T. 29 497. 2|10|C|48|2|10

SEÑORITA, medio día, cuidado enfermo, limpieza, por horas, cama adentro. 247364. 2|10|C|104|2|10

LINDOR COVAS por WALTER CIOCCA

Nacional

Ríver batió a Vélez, Boca a Ferro y Rácing a N. O. Boys

BUENOS AIRES, 1º (NA). — River, Argentinos Jrs., Rosario Central y Rácing puntean en sus respectivas zonas, tras la disputa de la cuarta fecha del campeonato Nacional de fútbol. La Jornada tuvo como hecho destacable la caída de varios invictos: Estudiantes de La Plata, Argentinos Jrs. y Atlético de Tucumán.

ZONA "A"

River Plate sigue siendo el gallardo puntero de la zona aumentando su ventaja a tres puntos. En un partido muy disputado venció como visitante a Vélez por 3 a 2 en forma merecida. En el ganador volvieron a brillar Alonso, Fillol y Pedro González.

En Río Negro Huracán apenas venció por 1 a 0 a Cipolletti. El gol lo convirtió Brindisi de penal.

Estudiantes perdió el invicto frente a All Boys en Floresta. Los locales que ganaron por 1 a 0 jugaron mejor que los platenses mereciendo el triunfo.

ZONA "B"

Argentinos Jrs. pese a perder por 3 a 0 en La Plata frente a Gimnasia, mantiene la primera colocación en la tabla. Los locales se recuperaron del opaco comienzo venciendo con justicia.

Boca, que está cumpliendo una irregular campaña, derrotó ampliamente a Ferro por 3 a 0 logrando todos los goles en el primer tiempo, ante las falencias defensivas del equipo verde. La expulsión de Rocchia y la atajada de Biasutto ante un penal ejecutado por H. Arregui desmoralizaron a Ferro que no pudo recuperarse.

San Lorenzo, en difícil encuentro, venció al aguerrido Aldosivi por 1 a 0. El tanto lo logró Scotta en su muy esperada reaparición.

Juventud Alianza de San Juan dio la nota al derrotar por 3 a 1 al encumbrado Atlético Tucumán que perdió el invicto.

ZONA "C"

Rosario al vencer por 1 gol a 0, a Independiente, sigue manteniendo la punta. El partido apenas fue mediocre, ya que los "Rojos" de Avellaneda, poco aportaron a la brega. Unión al vencer a Jorge Newbery, por 2 a 1, obtuvo su segunda victoria en lo que va del torneo.

Gimnasia y Esgrima de Jujuy, que sigue invicto, venció como local a Belgrano de Córdoba por dos a uno, y se aseguraron así la segunda colocación en la tabla.

Bánfield, que continúa sin conocer el halago de la victoria, cayó derrotado como local ante Chacarita, por 2 a 1.

ZONA "D"

Rácing, que venció ajustadamente a Newell's, por 1 a 0, es el vanguardista de la zona. El partido fue favorable a los de Avellaneda que lograron imponer su ritmo vertiginoso frente al buen fútbol, pero lento, de los rosarinos.

Talleres ganó merecidamente por dos a cero ante Juventud Antoniana de Salta. El marcador final no reflejó el amplio dominio ejercido por los locales.

Con un gol agónico Atlanta derrotó por 1 a 0 a Témperley en un cotejo muy reñido.

Los celestes del sur dejaron el invicto y la punta de la tabla, ambos juntamente con Talleres está a un punto de Rácing.

Colón tras ir perdiendo por 2 a 0 logró su primer triunfo del torneo al derrotar finalmente a Bartolomé Mitre por 3 a 2. Saldaño fue el héroe de la jornada al conquistas todos los goles del equipo ganador.

Renuncian a premios

BUENOS AIRES, 1º (Télam). — Los jugadores del plantel profesional de Boca Júniors por intermedio de su capitán Vicente Pernia, le comunicaron a Antonio Ubaldo Rattín que renunciarán a todos los premios hasta fin de año, si el equipo no se clasifica para disputar las finales del campeonato Nacional.

La información fue suministrada por el presidente del club, Alberto J. Armando, instantes después de concluir el cotejo de esta noche frente a Ferro Carril Oeste.

Tiros y heridos en Vélez

BUENOS AIRES, 1º (Télam). — Durante el transcurso del partido de fútbol disputado esta noche por Vélez Sársfield y River Plate, en la cancha del primero, se produjo una revuelta en un sector de la tribuna, que terminó con cinco heridos de bala.

Efectivos de la comisaría 44 informaron que el autor de los disparos pudo desaparecer entre la multitud, haciéndose imposible su identificación.

Los heridos, internados en el hospital Vélez Sársfield, solo sufrieron impactos en las piernas, estando fuera de peligro.

Pedro González, de River Plate convierte el primer gol frente a Vélez Sársfield. El partido finalizó 3 a 2 para los "Millonarios" que de esa forma es líder absoluto de la zona "A" con tres puntos de ventaja sobre sus 5 escoltas. (Radiofoto de NA).

Síntesis de la jornada

BUENOS AIRES, 1º (Télam). Síntesis y alineaciones de los equipos de primera división, que esta noche completaron la 4ª fecha del campeonato Nacional de Fútbol "Presidente de la Nación Teniente General Juan Domingo Perón":

ZONA "A"

All Boys 1, Estudiantes (LP) 0

All Boys: Candia; Pintos Dragonetti, Rando y O. Pérez; Bonziovanni, Blanco y Romero; Medina, Gómez y Valdivia DT.: S. Marzolini.

Estudiantes de La Plata: Pazano; Pagnanini, Brown, Taglini y Fassoldati; Reguera, Pachame y C. López; Gallett, Benito y Milano. DT.: C. Bilardo.

Gol: En el primer tiempo, a los 18m. Valdivia (AB).

Cambios: En el complemento, Andrade por Romero (AB), Hernndez por Pachamé (E), y Mamberto por Valdivia (AB).

Arbitro: R. Goicochea.

Recaudación. $ 58.371.

Vélez Sársfield 2, River Plate 3

Vélez Sársfield: Peratta; Malaquín, Paira, Ojeda y Avanzi; Quinteros, Larraguí y Valenzuela; Roselli, Finaroli y Durso.

D. T.: V. Rodríguez.

River Plate: Fillol; Comelles Perfumo, Pena y H. López; J. J. López, Merlo y Alonso; Bareiro, González y Más.

D. T.: A. A. Labruna.

Goles en el primer tiempo: 3' P. González (R/P), 17' Finaroli (VS) y 25' Alonso (RP). En el segundo tiempo: 28' Santillán (VS) y 35' Mas (RP). Cambios: en el complemento, Iervasi por Ojea (VS) y Santillán por Valenzuela (VS).

Arbitro: Luis Pestarino.

Recaudación: 942.200 pesos.

Cipolletti 0, Huracán 1

Cipolletti (Río Negro): Luna; Della Ceca, Yanani, Salvador y Ledesma; Carrizo, Spada y Strack; Juárez, Stangnaro y Flores.

D. T.: J. C. Murúa.

Huracán: Cejas; Chabay, Paolino, Fanesi y E. Sánchez; Brindisi, Russo y Larrosa; Scalise, Ardiles y Sanabria.

D. T.: Delém.

Arbitro: Abel Gnecco.

Recaudación: 614.415 pesos.

Goles en el primer tiempo, 43' Brindisi (H), de penal. Cambios: no hubo.

ZONA "B"

Boca Júniors 3, F. C. Oeste 0

Boca Júniors: Biasutto, Ovide, Nicolau, Mouzo y Tarantini; Alves, Trobbiani y Potente; Felman, H. P. Sánchez y M. González.

D. T.: R. A. Domínguez.

F. C. Oeste: Luraschi; Franco, Ielamo, Rocchia y De Filippo; Eiras, C. Arregui y H. Arregui; Lorea, Vidal y Gutiérrez.

D. T.: V. L. Spinetto.

Goles: en el primer tiempo 20' Felman (BJ) y 31' y 35' H P. Sánchez (BJ).

Cambios: en el primer tiempo, M. García por M. González (BJ), lesionado; en el complemento, Papandrea por Lorea (FCO), M. Franceschini por M. García (BJ), lesionado, y Torres por C. Arregui (FCO).

Incidencias: en el primer tiempo, a los 44' fue expulsado Rocchia (FCO) y a los 45' Biasutto (BJ) le atajó un penal a H. Arregui (FCO).

Arbitro: Claudio Busca.

Recaudación: $ 215.490.

San Lorenzo 1, Aldosivi 0

San Lorenzo de Almagro: La Volpe; Ruiz, Olguín, Maletti y Villar; Veglio, Telch y Beltrán; H. Scotta, Premici y Mendoza.

D. T.: A. Rendo.

Aldosivi (Mar del Plata): Lucangioli; Castillo, Sernia, Díaz y Alvarez; Mascareño, Perlich y Santecchia; Galay, Místico y Lencina.

D. T.: A. Cortez.

Gol: en el primer tiempo, 19' Scotta (SLA).

Cambios: en el complemento, Castellanos por Premisi (SLA) y Erezuma por Lencina (A).

Arbitro: Oscar Veiró.

Recaudación: $ 94.055.

G. y Esgrima (LP) 3, Argentinos 0

Gimnasia y Esgrima La Plata: Barissio; Rosl, Gottfrit, O. Pérez y Giustozzi; Peracca, Pedrazza y Echauri; Ponce, D. Meola y Fornari.

D. T.: D. Bayo.

Argentinos Júniors: Munutti; Roma, Pellerano, Gette y Zeballos; Giordano, Bustos y C. Alvarez; Moreno, Nani e Irigoyen.

D. T.: R. Trigilli.

Goles: en el primer tiempo, 17' Ponce (GE). En el segundo, 12' Peracca (GE) y 35' Ponce (GE).

Cambios: en el complemento, Fabbian por Gottfrit (GE), lesionado; Ovelar por Giordano (AJ) y Stawkowy por Peracca (GE).

Arbitro: Jorge Romero.

Recaudación: $ 57.804.

ZONA "C"

Bánfield 1, Chacarita Jrs. 2

Bánfield: Montilla; Pipastrelli, Brandi, Sotelo y Volk; Madurga, Pitarch y Mateos; Cerqceiro, Taverna y Vidal. D.T.: O. Díez.

Chacarita Juniors: Gasparoroni; Gizzi, Flores, Bordón y Grimoldi; Moraes, Galván y Marangoni; Delgado, Adorno y C. Rodríguez. D.T.: P. Rodríguez.

Goles: En el segundo tiempo: 11' Cerqueiro (B)., 29' Grimoldi (CH.J.) de penal.

Cambios: en el complemento Novello por Madurga (B). Vega por Delgado (CH.J.) y D'Angelo por Vidal (B).

Incidencias: A los 35' del segundo tiempo, expulsados Brandly (B). y Maragoni (CH.J.).

Arbitro: Jorge Sukutian.

Recaudación: $ 20.999.

Rosario Central 1, Independiente 0

Rosario Central: Ferrero; J. J. González, D. Killer y Burgos; Aimar, Mancinelli y Zavagno; Bóveda, Kempes y Cáceres. D.T.: R. de León.

Independiente: J. Pérez; Sa, Semenewicz, Carrica y Bertole; A. Sodríguez, Galván y Bochini; Balbuena, P. Rojas y Bertoni. D.T.: P. Dellacha.

Gol. En el primer tiempo; 40m. Kempes (R.C.)

Cambios: En el complemento, Trossero por Semenewicz (I.) y Giribet por Balbuena (I.)

Arbitro: Roberto Barreiro.

Recaudación: $ 206.645.

G. y Esgrima (J) 2, Belgrano 1

Belgrano (Córdoba): Pogany; Suárez, Becerrica, Coletti y Di Francesco; Silva, Grigcol y Laciar; R. Rodríguez, Roldán y Pereyra. D.T.: R. Ferreyro.

Gimnasia y Esgrima (Jujuy): Alvarez; Salinas, Ojeda, Rearte y Arigoni; Syeyyguil, Fernández y Vera; J. C. López, Palacios y Corbalán. D.T.: H. Conde.

Goles en el primer tiempo: 2' y 42' Palacios (GEJ); en el segundo, 7' Roldán de penal.

Cambios: En el complemento, Roselli por Corbalán (GEJ) y Villalba por Vera (GEJ).

Arbitro: Humberto Dellacasa.

Recaudación: pesos 500.000.

Unión 2, Jorge Newbery 1

Unión de Santa Fe: Gatti; Silguero, Trullet, Bottaniz y A. Merlo; Scñé, Marchetti y Bianchini; Mastrángelo, Marasco y Tojo. D.T.: J. C. Lorenzo.

Jorge Newbery (Junín): Gironacci;; Vilchez, Solía, Zuvialde y López; Manceda, Spadaro y traverso; Quinteros, Aviles y Molina. D.T.: R. Azconzabal.

Goles. En el primer tiempo: 36m. Mastrángelo (U.) En el segundo: 14m. Cavagna (J.N.) y 24m. Marchetti (U.)

Cambios: En el primer tiempo, Bravi por Tojo (U.), lesionado. En el complemento, Cavagna por Quinteros (J.N.) y Corro por Traverso (J.N.)

Arbitro: Juan Carlos Rodríguez.

Recaudación: $ 79.934.

ZONA "D"

Rácing Club 1, N. O. Boys 0

Rácing: Leone; Glaria, Buzzo, Dominguez y Correa; Squeo, Esposito y Jorge; Gottardi, N. Scotta y R. Díaz. D.T.: O. Zubeldía.

Newell's Old Boys: Carrasco; Rebottaro, J. L. Pavoni, Sperandio y Ortiz; Picerni, Berta y Ribecca; Danguise, Obberti y Robles. D.T.: J. C. Montes.

Gol en el segundo tiempo: 11 Gottardi (R).

Cambios: en el complemento, Ferreyra por N. Scotta (R), lesionado, Cullery (N. O. B.) y Cordero por R. Díaz (R).

Incidencias: a los 38' de la segunda etapa, expulsado Berta (N.O.B.).

Arbitro: Arturo Ithurralde.

Recaudación: $ 270.180.

Bartolomé Mitre 2, Colón 3

Partolomé Mitre (Posadas): H. Delpiano; Chapay, H. López, R. González y Juan Benítez; O. López, A. Rodríguez y Hoster; Fontana, O. Alvarez y Villagra. D.T.: A. Deambrossi.

Colón de Santa Fe: Baley; Aráoz, Mantaras, Mariano y E. Fernández; Mazo, E. Alvarez y Villarruel; Saldaño, Olivares y Coscia. D.T.: R. Cheves.

Goles en el primer tiempo: 2ú' A. Fontana (BM), de penal y 38' R. Rodríguez (BM); en el segundo, 6', 8' y 17' Saldaño (C).

Arbitro: Roberto Maino

Recaudación: pesos 135.000.

Atlanta 1, Témperley 0

Atlanta: Buttice; Azzolini, Abdala, Gutiérrez y J. Rossi; Palmieri, Casares y Ribolzi; Cibeyra, Ramos y Mayoz. D.T.: F. Pizarro.

Témperley: Gibaudo; Belvedere, Panizzo, Raschia y Cvitovick; De Marta, Magalhaes y Biondi; P. Chazarreta, J. C. Merlo y Valencia. D.T.: R. Ithurrieta.

Gol en el segundo tiempo: 43' Ramos (A).

Cambios: en el complemento, García por Gutiérrez (A), Bello Meza por Biondi (T) y Carrio por Cáceres (A).

Arbitro: Teodoro Nitti.

Recaudación: $ 57.792.

Talleres 2, Juv. Antoniana 0

Talleres (Córdoba): Quiroza; Ocaño, Oviedo, Binello y Astudillo; Ludueña, Rivadero y Taborda; Boccanelli, Fachetti y Alderete. D.T.: A. Pedernera.

Juventud Antoniana (Salta) Jorge; Gonzalo, Laguna, Palacios y Albornoz, B. Rodríguez, Colque y Roldán; Rivero, Aragonés y J. C. Castillo. D.T.: B. Celeste.

Arbitro: Raúl Loureiro.

Goles en el primer tiempo 32' M. Sánchez (SMT) y 35' Velazquez (GEM).

Cambios: en el complemento, Ramos por Traverso (SMT), lesionado, Pacheco por Papalardo (SMT) y Genolet por Salguero (GEM).

Goles. En el primer tiempo: 39m. Taborda (T.) En el segundo 22m. Ludueña (T.)

Cambios: En el complemento, Willington por Taborda (T.), Pignani por Aragonez (J.A.), Muggione por Ludueña (T.) y Porcari por Colqué (J.A.)

Arbitro: Derval Parenti.

Recaudación: $ 654.965.

Excelente victoria de Atlético-Alianza

SAN JUAN — Una victoria merecida y apoyada por un fútbol dúctil, imaginativo y de gran solidez, logró ayer Atlético Alianza sobre Atlético Tucumán por 3 a 1, en uno de los partidos correspondientes a la zona "B" del Torneo Nacional en su cuarta fecha.

El cotejo podría haber terminado con una victoria más terminante de los "lechuzos" quienes, ya sobre los 28 m. del primer tiempo, habían logrado sus tres goles.

El conjunto capitaneado por Salvador Spadano sorprendió desde la raíz misma del encuentro a los tucumanos, recientes vencedores de Boca Júniors. Desde un comienzo brillaron Oscar Lizzi y Alberto Coria en mitad de cancha, y arriba tanto Miguel, como Spadano y Aristides Rodríguez se hacían prácticamente imparables.

Todo este panorama se completaba por la solidez de una extrema línea de cuatro, que anticipó bien y siempre salió jugando.

Al haber continuidad, luego en los hombres de ofensiva neta, se generó un espectáculo agradable a la vista a la par que positivo, como lo prueban aquellas tres conquistas logradas en forma sucesiva.

Creció algo Atlético Tucumán. Su marcador de punta Bulacio se fue repetidas veces en función ofensiva y Ricardo Villa (muy destacado por la prensa frente a Boca Júniors), también comenzó a mostrar sus condiciones, acoplándose mejor con Agüero que ya no estuvo tan solitario.

Sin embargo Tamagnone no pasó por momentos de mayor peligro. Por el contrario Ruiz siempre soportó el asedio constante de los sanjuaninos que, a pesar de descender su ritmo de juego, siguieron llegando con relativa facilidad. A los 28m. Agüero culminó su gran tarea con el único gol de los tucumanos y desde ahí hasta el final del partido se jugó prácticamente por compromiso.

Síntesis

Jugado en Sportivo Desamparados.

Atlético Alianza: Raúl Tamagnone; Juan Manuel Chacón, Juan Carlos Pereyra, Julio González y Gregorio Domingo Dubrowszczick; Miguel Angel Astrada, Oscar Lizzi (Fernando Fachetti) y Alberto Coria; Daniel Miguel, Salvador Angel Spadano (Emilio Francisco Lopez) y Aristides Rodríguez.

D.T.: Hernán Carlos Ramírez.

Atlético Tucumán: Francisco Ruiz; Hugo Moreno, Gabriel Arais, Angel Guerrero y José Bulacio; Juan Castro, Orlando Espeche (Ricardo Palomba y Ricardo Villa; Victoriano Domine, Raúl Agüero y Jorge Ghiso (Raúl Alderete).

D.T.: Juan E. Urriolabeitia.

Goles: en el primer tiempo: 6 m. y 15 Spadano (AA); 28 m. Coria (AA); en el segundo a los 28 m. Agüero (AT).

Recaudación: 179.500 pesos.

Arbitro: José Aramburo.

Resultados

ZONA "A"

All Boys	1
Estudiantes	0
Cipolletti	0
Huracán	1
Vélez Sársfield	2
River Plate	3
San Martín (T)	1
G. y Esgrima (Mza.)	1

ZONA "B"

G. y Esgrima (LP)	3
Argentinos	0
San Lorenzo	1
Aldosivi	0
Boca Júniors	3
F. C. Oeste	0
Juventud-Alianza	3
Atlético (T)	1

ZONA "C"

Unión	2
Jorge Newbery	1
Bánfield	1
Chacarita	2
Rosario Central	1
Independiente	0
Gimnasia de Jujuy	2
Belgrano	1

ZONA "D"

Bmé. Mitre	2
Colón	3
Atlanta	1
Témperley	1
Rácing	1
N. O. Boys	0
Talleres	2
Juventud Antoniana	0

GOLEADORES

SECCION "A"

Galletti (E)	3
Finarolli (VS)	3
Brindisi (H)	3
Más (RP)	2
Alonso (RP)	2
González (RP)	2
Calderón (SM-T)	2
E. Medina (AB)	2
Valdivia (AB)	2
Letanú (GyE-Mza)	2

SECCION "B"

Spadano (AT. A-SJ)	4
Sánchez (BJ)	4
Nani (AJ)	3
Moreno (AJ)	2
Irigoyen (AJ)	2
Trobbiani (BJ)	2
Villa (A-T)	2
Místico (A-Md.P)	2
Ponce (GyE-LP)	2
Santecchia (A-Md. P)	2
Premici (SL)	2

SECCION "C"

Kempes (RC)	5
Palacios (GyE-J)	4
Rocchia (FCO)	3
Mastrángelo (U)	3
Taverna (B)	2
Lorea (FCO)	2
Molina (JN-J)	2
Marchetti (U)	2

SECCION "D"

Jorge (R)	4
Ribolzi (A)	4
Scotta (R)	3
Saldaño (C)	3
Robles (NOB)	3
Fachetti (B-Cba.)	3
Bocanelli (B-Cba)	2
Ribecca (NOB)	2

Argentino juega en el Sur con la Selección

SAN RAFAEL. — El viernes próximo jugarán el seleccionado de fútbol de la Liga Sanrafaelina y Atlético Argentino, de la Liga Mendocina. El cotejo comenzará a las 21.15.

Estos equipos debían haber jugado el martes último, pero por razones de organización se difirió para mañana.

Tenistas de Chile actuarán desde mañana

Una delegación de tenistas infantiles, menores y cadetes y juveniles del club Universidad Católica de Chile, actuará en Mendoza mañana, sábado y domingo.

Enfrentará a un equipo de igual categoría del Andino Tenis Club.

Cassius Clay, el rey

"Creo que ustedes han visto lo último de Alí"

MANILA, 1º. (UPI). — (Por Vicente Maliwanag). — Luego de su dura pelea con Joe Frazier, en la cual la victoria llegó por nocaut técnico al final del decimocuarto round, el campeón mundial de todos los pesos, Muhammad Alí, dijo hoy que había una gran posibilidad de que ahora cuelgue los guantes de una vez por todas.

El campeón, de 33 años, luciendo con tanta confianza y tan bromista como siempre, expresó, sin embargo, que también estaba preparado para enfrentarse al ganador de una pelea eliminatoria entre George Foreman y Ken Norton.

Alí llegó al salón de conferencias del coliseo, donde era esperado por un ejército de periodistas, tras haber obtenido la victoria en la tercera pelea contra Frazier, frente a una multitud de 25.000 personas en el coliseo de Filipinas.

"Existe una gran posibilidad, compañeros, de que esta sea mi última pelea", dijo Alí. "Hay una gran posibilidad de que ustedes han visto lo último de Alí".

El campeón agregó que estaba fatigado y que todo su cuerpo estaba magullado por el combate y admitió que Frazier le conectó por lo menos dos veces con sólidos ganchos.

"El es magnífico. No me había dado cuenta de lo grande y bueno que es. Verdaderamente es un gran boxeador. Me siento tan cansado que no quiero hacer absolutamente nada ahora mismo. Ahora descansaré por toda una semana", expresó el campeón.

Alí explicó que en los últimos ocho meses ha peleado 54 rounds, pero que sin embargo estaba preparado para enfrentarse a Foreman o Norton, en lo que, según afirmó, podría ser su último combate.

Norton, quien como Frazier, tiene en su récord frente a Alí una derrota y una victoria, presenció la pelea Alí-Frazier en esta capital y dijo después que estaba listo para enfrentarse al campeón en dos o tres meses.

"Si tengo que pelear contra Foreman para enfrentarme a Alí, lo haré", afirmó Norton.

La tercera super pelea entre Frazier y Alí, dejó un récord en las taquillas del coliseo de millón y medio de dólares y una asistencia de 25.000 personas.

No se supo inmediatamente cuáles serán los planes de viaje de Alí, aunque en la víspera de la pelea el campeón había dicho que viajará dentro de dos días para llegar a tiempo al "Día de Muhammad Alí" que proyectan celebrarle en Nueva Orleans.

Frazier también se ocupó de la prensa y, provisto de lentes oscuros para ocultar sus magullados ojos, dio una breve charla.

El púgil, de 31 años, afirmó que aún no tenía proyectado retirarse del cuadrilátero y que, por el contrario, estaba también preparado para enfrentarse por cuarta vez al campeón.

Indicó también que no estuvo de acuerdo en que la pelea hubiera sido detenida, pero que no quería interponerse a las órdenes de su manager-entrenador, Eddie Futch.

"No estuve muy feliz por su decisión", dijo. "Pero él es el jefe y yo siempre me atengo a sus órdenes".

El estado de Frazier

MANILA, 1º. (UPI). (Por Milton Richman). — El ojo derecho estaba medio cerrado, pero el izquierdo estaba aún peor, sólo abierto unos milímetros.

"Sencillamente ya no podía ver", musitó Joe Frazier, sin tratar de ofrecer ninguna excusa, sino simplemente completando la razón por la que su entrenador Eddie Futch dijo al referí Carlos Padilla Jr., que la pelea por el título mundial de boxeo de todos los pesos había concluido en el decimocuarto round y que Muhammad Alí continuaba siendo el campeón.

Frazier tenía protuberancia en la parte izquierda de la cabeza y otro hinchazón bajo su ojo derecho. Su rostro parecía una calle bombardeada y la sangre todavía brotaba de su labio inferior. Pero no se lo veía abatido.

Llegó al sitio donde lo esperaban los periodistas, llevando lentes oscuros, pero accedió a quitárselos a pedido de los fotógrafos.

"Creo que 'mi hombre' hizo una buena pelea", dijo Frazier graciosamente, refiriéndose a Alí. "Quise continuar la lucha pero Ed (Futch) siempre ha sido el jefe. Se hace lo que él dice. No estuve muy feliz con la decisión de detener la pelea, pero, como siempre dije, nunca discuto con Ed. El busca lo mejor para mí".

Frazier, quien ahora ha perdido dos veces ante Alí en tres peleas, dijo que ciertamente le gustaría enfrentarse nuevamente al campeón.

"Si me diera otra oportunidad, me encantaría pelear otra vez contra él", dijo el retador, de 31 años.

No hay dudas de que muchos de la multitud de 25.000 personas en el coliseo de Filipinas, tenían esperanzas de que Frazier sorprendiera a Alí. Cuando subió al cuadrilátero fue recibido con una gigantesca ovación, mientras que la entrada de Alí fue saludada con abucheos.

Al abandonar el ring, el rostro de Frazier se veía tan mal que un gran número de personas en el ringside, los más cercanos, se acercaron al peleador en un gesto de simpatía, pero buscando dejarle libre paso y Frazier se llevó las manos a sus heridas.

"Me siento bien", dijo Frazier. "Sin problemas. Mañana estaré completamente bien otra vez".

Frazier ha estado boxeando durante diez años como profesional y afirmó que no tenía planes inmediatos de retirarse.

"No estoy pensando nada de eso. No sé lo que voy a hacer en un futuro inmediato, pero estaré por allí por un rato".

Frazier pensó que llevaba ventajas al comenzar el decimosegundo asalto, el round donde Alí le quitó de la boca el protector con una potente derecha que aflojó los dientes del retador.

"Me descuidé un poco en los últimos rounds", admitió Frazier.

Futch dijo que su pupilo se descuidó mucho antes de los últimos rounds, colocándose frente a Alí y presentándole un blanco perfecto, cuando debió enfrentar al campeón por la parte baja.

"Joe pensó que podría seducir a Alí a que lo golpeara frente a frente, ofreciendo siempre un blanco", explicó Futch. "Ese fue un error. Le dije bastante: "Agachado, por debajo", pero poco caso nos hizo e insistió en pelear completamente de pie. Creo que ese error le costó la pelea".

Al llegar a su vestuario después del combate, Frazier miró a Futch y el resto de sus hombres y dijo a todos: "Lo lamento, lamento mucho haberlos defraudado".

CAMPEONATO NACIONAL

POSICIONES - 4ª FECHA

ZONA "A"

EQUIPOS	J.	G.	E.	P.	Gf.	Gc.	Ps.
River Plate	4	3	1	-	8	5	7
San Martín (Tucumán)	4	1	2	1	5	3	4
Gimnasia y Esgrima (Mza.)	4	1	2	1	5	4	4
Estudiantes (La Plata)	4	1	2	1	3	3	4
All Boy	4	2	-	2	5	6	4
Huracán	4	2	-	2	4	7	4
Vélez Sársfield	4	1	1	2	6	7	3
Cipolletti (Río Negro)	4	-	1	3	3	6	1

ZONA "B"

EQUIPOS	J.	G.	E.	P.	Gf.	Gc.	Ps.
Argentinos Júniors	4	3	-	1	9	9	6
San Lorenzo de Almagro	4	2	1	1	3	5	5
Boca Júniors	4	2	-	2	9	5	4
Aldosivi (Mar del Plata)	4	2	-	2	6	6	4
At. Alianza (San Juan)	4	2	-	2	7	8	4
Atlético (Tucumán)	4	1	2	1	5	6	4
Ferro Carril Oeste	4	1	1	2	7	7	3
Gimnasia y Esgrima (LP).	4	1	1	2	7	6	3

ZONA "C"

EQUIPOS	J.	G.	E.	P.	Gf.	Gc.	Ps.
Rosario Central	4	3	1	-	6	1	7
Gimnasia y Esgrima (J)	4	2	2	-	5	3	6
Unión (Santa Fe)	4	2	1	1	6	6	5
Jorge Newbery (Junín)	4	2	-	2	5	5	4
Independiente	4	1	1	2	6	6	3
Chacarita Júniors	4	1	1	2	4	4	3
Belgrano (Córdoba)	4	1	-	3	5	6	2
Bánfield	4	-	-	4	5	9	-

ZONA "D"

EQUIPOS	J.	G.	E.	P.	Gf.	Gc.	Ps.
Rácing	4	3	1	-	10	6	7
Témperley	4	3	-	1	5	2	6
Talleres (Córdoba)	4	3	-	1	8	4	6
Atlanta	4	3	-	1	6	5	6
Newell's Old Boys	4	2	-	2	7	4	4
Colón (Santa Fe)	4	1	1	2	5	8	3
J. Antoniana (Salta)	4	-	2	2	3	7	2
Bmé. Mitre (Misiones)	4	-	-	4	3	10	-

PROXIMA FECHA: (5ª)' - DOMINGO 5

ZONA "A": San Martín (T) vs. All Boys, Gimnasia Mza.) vs. Vélez, River vs. Cipolletti (RN), Huracán vs. Estudiantes.

ZONA "B": Argentinos vs. Atlético (T), F. C. Oeste vs. At. Alianza (SJ), Aldosivi (MDP) vs. Boca, Gimnasia (LP) vs. San Lorenzo.

ZONA "C": Gimnasia (Jujuy) vs. Unión, Belgrano (Córdoba) vs. Rosario, Independiente vs. Bánfield, Chacarita vs. J. Newbery (Junín).

ZONA "D": Colón vs. J. Antoniana (S), N. O. Boys vs. Talleres (Cba.), Témperley vs. Rácing, Bmé. Mitre vs. Atlanta.

Programa de Radio y TV

Ofrecemos a continuación los programas de acuerdo con el detalle que nos han suministrado las respectivas radios y teleemisoras.

Canal 7 - Mendoza

12.15 Carta de ajuste con música selecta.
12.25 Apertura y Santoral.
12.30 Magila Gorila.
13.00 Noticiero 7 primera edic.
13.30 Antes de la historia.
13.35 Matinée primera sección: "Koenigsmark".
15.30 Matinée segunda sección: "Soluna".
17.00 Ayer fue mentira.
17.30 Buenas tardes, mucho gusto
19.00 El show de la Pantera Rosa
19.30 Tía Peluca y yo.
20.30 Noticiero 7 segunda edic.
21.00 Los seis grandes de la televisión mundial. Sammy Davis Jr.
22.30 Los novatos.
23.30 Crisis mundial.
0.30 Palabras para recordar. - Secret. Medios Comunic.

Canal 9 - Mendoza

12.30 Noticiero en directo.
13.30 La hora de Andrés.
14.45 Cine para la familia: "Justicia y honor".
16.00 Ben Casey.
17.00 Otra vez ayer.
17.30 Maverick.
18.30 Este es mi mundo.
19.00 Dibujos animados, estreno.
20.00 Alguien por quien vivir.
21.00 Noticiero Nueve.
22.00 Patrula Juvenil.
23.00 Cine en el Nueve: "Una vida marcada".

LRA 6 y LRA 34 Radio Nacional Mendoza

6.35 Efemerides Argentinas.
6.40 Por los senderos de la patria.
7.30 Direc. Prov. de Bosques.
7.45 Orquestas típicas.
8.05 Notas y música para usted.
9.15 Variedades musicales.
9.30 Boletín Cultural.
9.35 Variedades musicales.
10.05 Liceo Agrícola Domingo Faustino Sarmiento.
10.20 Estampa ciudadana.
10.30 Selecciones panamericanas.
11.05 Danzas y cantares nativos.
11.30 Perspectiva internacional.
11.40 El cofre de las melodías.
12.05 Folklore en nacional.
13.15 Pequeñas joyas de la música.
13.30 Boletín Gobierno de Mendoza.
13.35 Concierto de mediodía.
14.30 Música para todos.
15.05 Selección típica.
15.30 Periódico oral docente.
15.45 Mundo Infantil.
16.05 El libro leído para usted.
16.20 Danzas argentinas.
16.30 Una luz en el camino.
16.35 América su música y su canto.
17.15 Concierto de la tarde.
18.05 Tango y folklore.
18.30 Boletín Cultural.
18.35 Punto seguido.
19.05 Efemérides musical.
19.30 Servicio social internacional.
19.35 Selectas melodías.
20.05 Solistas y conjuntos argentinos.
20.30 Escuela Superior de Música "Julio Perceval".
21.15 Suites.
21.30 Desde teatro Indpendencia orquesta sinfónica.
24.00 Exigencia.
1.00 Voces de la patria grande.

VINOS GARGANTINI SIEMPRE BUENOS SIEMPRE IGUALES

EL PLACER DE VIVIR

VINOS GARGANTINI SIEMPRE BUENOS SIEMPRE IGUALES

RIGAR'S CAMISAS Y PANTALONES SAN MARTIN 1445 - MZA. CREDITOS 3-5 y 8 CUOTAS

REVISTA CORSA Y... ¡ADIOS AL TALLER!

Arregle Ud. mismo su auto y... ¡ahorre! Revista CORSA trae, desde este número, un verdadero manual de servicios para Ud.: ilustraciones, fotografías, precisas instrucciones para "salvarse" del mecánico.

¡Hágalo Ud. con CORSA!

Ademas:
● Qué está pasando en el mercado de autos usados
● Peligros del kerosén como combustible
● Notas ● Reportajes ● etc.

¡No se pierda un solo número! Revista CORSA
Cada vez mejor y... ¡a toda marcha!

CORREO ARGENTINO MENDOZA
Concesión Nº 228
Tarifa Reducida
Franqueo a Pagar
Concesión Nº 47/Dto. 8º

LOS ANDES

MENDOZA — Jueves 2 de Octubre de 1975 — Año XCIII — Núm. 31.060

Valioso empate de Gimnasia en Tucumán: 1 a 1

Sánchez, de San Martín, y Velázquez, los goles

SAN MIGUEL DE TUCUMAN. (Por nuestro enviado especial José Félix Suárez) — Fue una hazaña la actuación de Gimnasia. Un empate con sabor a triunfo ante el elegante elenco local que luchó por deshacer la entereza mendocina. El mejor encuentro de este Nacional cumplió el "Lobo". Un final de brazos en alto y abrazos con gestos simpáticos del pueblo tucumano que despidió a Gimnasia con grandes aplausos. El empate tiene varios responsables.

La defensa íntegra; los tres volantes del medio campó y el trabajo de Letanú. Hubo jugadores que concluyeron prácticamente fundidos por la forma en que se brindaron y corrieron todo el campo. Con un Vergara excepcional en la defensa, un Vicino que estuvo en gran nivel y dos marcadores eficientes y seguros y notable trabajo de Reggi en el arco.

San Martín se quiso llevar por delante a Gimnasia en base a fuerza y mucho ritmo, pero no lo consiguió porque Gimnasia se plantó firme y supo contener a esa avalancha especialmente en los primeros 20 minutos de juego. El mendocino fue un equipo de hombres y tuvo personalidad. Hasta remontó el injusto 1 a 0 proveniente de un penal, injusto penal sancionado por Laoureiro a raíz de una mano casual de Vergara.

El golazo de Velázquez de tiro libre puso justicia en el marcador.

Miguel Toledo, puntero izquierdo de San Martín de Tucumán que tuvo buena labor en las primeras acciones. Luego disminuyó su potencia ante la sólida marca de Mesa.

Miguel "Cucaracha" Sánchez, puntero derecho tucumano, que anotó el primer gol del partido mediante un tiro penal.

En el segundo periodo San Martín trató nuevamente de imponer sus esfuerzos, pero Gimnasia se mantuvo firme en su trabajo de defensa y medio campo.

A medida que se acercaba el final, el local se adelantó aún más, alentado por su pueblo, pero la visita no flaqueó y con personalidad mantuvo la paridad. Digamos que no sólo los tucumanos tuvieron en jaque a la defensa de Gimnasia, cuyos peligros fueron solventados con calidad y potencia sino que los mendocinos también arreciaron en el contragolpe con notable vigor, poniendo en graves aprietos a la valla de San Martín.

Hablan los técnicos

Juan Carlos Carol: Estoy muy sorprendido por la actuación de Gimnasia y Esgrima. No esperaba esa actuación tan sobresaliente. El punto que se llevaron se lo merecen. Elogió al medio campo y en especial a la defensa.

Pedro Pablo Sará "Todo salió como habíamos planificado. Gimnasia jugó de igual a igual y ese empate tiene a no dudarlo sabor a triunfo".

Eduardo Felipe Velázquez, autor del empate mediante un soberbio tiro libre que superó a la barrera y a Traverso.

JUGADO EN SAN MIGUEL DE TUCUMAN

San Martín de Tucumán (1): Jorge Ubaldo Traverso (Juan Manuel Ramos); José Manuel Herrera, Víctor Hugo De Mari, Carlos Enrique Guaita y Antonio Sanseverino; Jorge Adrián Calderón, José Manuel Peralta y Daniel Horacio Marangoni; José Miguel Sánchez, Miguel Angel Salvador Pappalardo (Carlos Rodolfo Pacheco) y Miguel Arnaldo Toledo (capitán).

D.T.: Juan Carlos Carol.

Gimnasia y Esgrima de Mendoza (1): Enrique Juan Reggi; Osvaldo Ernesto Mesa, Antonio Segundo Vergara, Francisco José Vicini (capitán) y Oscar Enrique Haack; Juan Carlos Gutiérrez, Eduardo Felipe Velázquez y Martín Enrique Rico; Oscar Angel Palavecino, Héctor Alfredo Raúl Letanú y Carlos Roberto Salguero (Enrique Osvaldo Genolet).

D.T.: Pedro Pablo Sará.

Los goles: en el primer tiempo, a los 3 minutos, de penal, Sánchez (SMT), y a los 34 m., Velázquez (GE).

Arbitro: Raúl Loureiro.

Jueces de línea: Roberto Marcucci y Jorge Rubino.

Recaudación: $ 620.000 (extra oficial).

Camarines

"Este esfuerzo se lo dedicamos a Badía..."

Un camarín ruidoso en estremo. La gente del "Lobo" festejó a raudales este empate con sabor a victoria. Risas y alegrías por doquier era la tónica que reinaba mientras los muchachos se higienizaban. Todos, sin excepción, vivían una emoción inocultable. Vila Porçar, el dirigente de Gimnasia, juntamente con el zaguero Giardini que viajó a Tucumán para alentar a los muchacos del "Lobo", se hizo partícipe de tamaña alegría.

Hubo un premio especial. El dirigentes que presidió la delegación, señor Luis Pescarmona, expresó: "Se lo ganaron en buena ley por lo realizado en el campo de juego a través del vibrante y emotivo cotejo que entusiasmó a los miles de espectadores que corearon tanto a San Martín como a Gimnasia y que nos despidió con grandes aplausos".

El triunfo se "lo dedicamos a Badía porque el martes último festejó su cumpleaños en Tucumán", nos dijeron los chicos mientras continuaban los abrazos.

Víctor Legrotaglie y el "gaucho" Arenas también acudieron al camarín del "Lobo" para festejar con efusión tamaño empate que, repetimos, alcanzó sabor a triunfo.

En los camarines tucumanos, en cambio, había silencio. Pero todos estuvieron de acuerdo en una cosa: "Se defendieron como leones" Dignamente lograron el punto que se llevó a Mendoza.

La delegación de Gimnasia arribará hoy a las 16.50 por vía aérea.

Análisis individual

SAN MARTIN (T)		G. Y ESGRIMA (Mza.)	
S. Traverso	6	E. Reggi	8
S. Herrera	6	O. Mesa	7
V. De Mari	8	A. Vergara	10
C. Guaita	6	F. Vicino	8
A. Sanseverino	7	O. Haack	8
J. Calderón	7	J. Gutiérrez	8
J. Peralta	6	E. Veláquez	8
D. Marangoni	8	M. Rico	8
J. Sánchez	5	O. Palavecino	6
M. Pappalardo	7	H. Letanú	7
M. Toledo	6	C. Salguero	6
S. Ramos	6	E. Genolet	-
C. Pacheco	-		

Fecha a fecha, los cronistas de LOS ANDES, califican objetivamente la actuación individual de cada uno de los jugadores. Para ello, se tiene en cuenta la siguiente escala de calificación: 1 y 2, muy mal; 3 y 4, mal; 5 y 6, regular; 7 y 8, bueno; 9, muy bueno, y 10, excelente, sin fallas. (-): sin calificación por haber jugado pocos minutos.

Jorge Julio DT de Pedal Club

SAN RAFAEL. — Se incorporó como director técnico de Pedal, Jorge Julio, de reconocida trayectoria en el fútbol capitalino, y que últimamente venía desempeñando esas funciones en el Atlético San Martín.

Julio, realizó una visita de cortesía a nuestra redacción, oportunidad en que dio a conocer aspectos que lo llevaron a vincularse con la entidad sanrafaelina. Señaló que en Pedal permanecerá por espacio de 3 meses, o sea hasta fin de año y que luego retornara al Atlético San Martín, quien dijo, que los dirigentes del Este, le han confiado la dirección técnica de los planteles superiores, para la próxima temporada. Aclaró que si económicamente no le convenía estar en San Martín, retornaría inmediatamente a San Rafael, para continuar en Pedal, que dijo, tiene la prioridad en tal sentido.

Sobre su nuevo club, Jorge Julio respondió ante una pregunta que había venido más que nada a organizar el trabajo, no a buscar resultados, y aclaró "no conozco a los jugadores, a excepción de Sperdutti, Soria y Pregrasso. Tengo entendido que hay buenos valores, en primera como en la tercera, pero es apresurado abrir juicio sobre el equipo. Con trabajo y disciplina adecuada a las exigencias del fútbol actual, Pedal puede configurar para el año venidero un buen equipo. Todo es organizarse y trabajar a conciencia".

Luego habló del fútbol sanrafaelino, y apuntó, "lamentablemente aquí no ha habido organización, ni planificación en ninguno de los equipos, a excepcion de Huracán este año que incorporó a Tercilla que ha sabido hacer bien las cosas, que no son extraordinarias nunca se hizo nada igual, en la medida en que se incorporen técnicos capacitados, ya que en Mendoza hay muchos, el fútbol sanrafaelino va a levantar notoriamente, así parece la inquietud de los dirigentes sanrafaelinos, que quieren encauzar al fútbol por esa variante, y en la medida que lo hagan será muy digno de destacarlo".

Finalmente aclaró que se radicará en forma estable en San Rafael hasta finalizar su contrato con Pedal, aclarando que es la mejor forma de poder planificar el trabajo, y de implantar la disciplina, y tuvo críticas por la forma que se venía trabajando. Y aclaró, "no es posible poder conducir a un equipo viajando únicamente los fines de semana para dirigirlos".

Ex jugadores de Gimnasia jugarán hoy

Hoy, a las 18, en las instalaciones del "Lobo", se realizará un nuevo entrenamiento del plantel de veteranos del club denominado "Viejas Glorias de Gimnasia y Esgrima". En la oportunidad, se efectuará un partido amistoso con el conjunto de "Tempo Argentina".

Los ex jugadores "Blanquinegros", han sido convocados en la cancha de Gimnasia, a las 17.30.

Sólo 2 partidos habrá el 5 en San Rafael

SAN RAFAEL. — La actividad futbolística de fin de semana se verá parcializada, ya que solamente se jugarán los encuentros entre Villa Atuel y Goudge y Atuel Norte con Rincón del Atuel. Como se recordará estos partidos debieron ser suspendidos el pasado domingo como consecuencia de la lluvia caída.

Los mismos corresponden a la decimonovena fecha del torneo superior. Y ambos encuentros se jugarja el domigo a partir de las 16.15. Aclara la Liga, que se jugarán el domingo a partir minutos, dado que en momento en que fueron suspendidos, los marcadores se encontraban en blanco.

En Alvear

GENERAL ALVEAR: El sábado quedará completada la segunda fecha del "Petit" torneo que organizó la Liga Alvearense de Futbol, con el partido entre Argentino y F.C. Oeste. La Liga resolvió que se completen los minutos de juego que restan o sea 72 minutos. Los equipos no podrán sufrir alteraciones con respecto al que había firmado las planillas.

El arbitraje estará a cargo del señor Francisco Escudero, y el partido se jugará en cancha de Pacífico.

Yáchting

El domingo en El Carrizal, a partir de las 14, continuará el campeonato para la clase Pamperito, organizado por el Yachting Club Mendoza.

Guía deportiva

Andinismo

Organizada por el club Andinista Mendoza se realizará este fin de semana la tercer marcha de regularidad infantil premio "Mimi Rodríguez". El festival tendrá lugar en el parque General San Martín y se largará desde los Caballitos de Marly. Los interesados podrán inscribirse hasta una hora antes de la iniciación.

—El club Andino Inca invita a andinistas y amigos de la montaña para el próximo domingo a la zona de San Isidro. La salida será desde la sede de la institución organizadora, a las 8.

Básquetbol

En distintos escenarios dará comienzo esta noche el torneo oficial de básquetbol femenino de primera división "B". El programa será el siguiente: U.N.C. vs. Giol; Regatas vs. Godoy Cruz; Atenas vs. P. Molina y Dorrego vs. Olimpia. Las primeras comenzarán a las 21.45, y las cadetas a las 20,30.

—Mañana, seguirá el campeonato oficial de básquetbol femenino juvenil. Jugarán Y.P.F. vs. Olimpia y A. y Energía vs. U.N.C., en cancha de Agua y Energía; Dorrego vs. Atenas y AMSA vs. Regatas. Los partidos se iniciarán a las 20.30.

Bochas

Esta noche a partir de las 20.30 continuará el campeonato de bochas tercetos 1975, para la división cuarta.

Bówling

Los resultados de la segunda fecha del torneo de bówling organizado por el Centro Empleados de Comercio fueron los siguientes Mc. Center 327, Luján 339; Balduzzi y Bucca 335, Saldos Mil 301; Sáenz Hnos. 307, Gigante 314; Ripon 311, Etam La Reina 376; El Cóndor 342, La Unión 382; Arteta 353, París 77 312; Tia 332, La Gruta 363; Michel 334, Muñoz 373; Vallejo 350, Rómoli Dante 348 y Pituca 344, Naró 325.

Motocross

La Asociación Volantes del Este, hará disputar el 17 de octubre la primer competencia de motocross. El festival tendrá como escenario el autódromo Jorge Angel Pena y se iniciará a las 15.30.

Practica hoy Independiente Rivadavia

Hoy a las 16.30 volverá a practicar la escuadra superior y cuarta división de Independiente Rivadavia. Lo hará en el Centro Deportivo de la Universidad Nacional de Cuyo. Ha citado a los siguientes jugadores que no concurrieron a entrenamiento de ayer: Antonietti, Bazán, Sartirana, Ibáñez, Lugo y Garro.

Boxeo

Olivera rival de Maldonado, mañana

Por prescripción médica no fue autorizado a combatir el campeon argentino de los livianos, Pedro Agüero, que mañana debía enfrentar en combate revancha al cordobés Miguel Maldonado. Debido a esta contingencia de último momento el promotor Leonardo Paludi tuvo que movilizarse de inmediato para salvar el festival y se puso en contacto telefónico con Buenos Aires, en donde consiguió a Juan "Pamperito" Olivera para que enfrente mañana a Maldonado.

Olivera, que llegará hoy a Mendoza por vía aérea, es vencedor de Juan "Topo" Vedia y ha empatado con Pedro Agüero y "Polvorita" Gómez. También trabaja en el Luna Park como sparring de Nicolino Locche.

Informó Paludi que en mérito a los antecedentes de Olivera la Comisión Municipal de Box no le tomará prueba de estado. Los otros púgiles aprobaron ayer tal prueba.

En consecuencia el festival quedó así conformado: preliminares de aficionados de cinco rounds de 2x1. Categoría gallo, 8 rounds, profesionales Modesto Gómez (Mza.) vs. David González (Rosario); semifondo, liviano, 10 rounds, Juan Acosta (Mza.) vs. Tito Morales (Salta) y fondo, liviano, 10 rounds, Juan "Pamperito" Olivera (Buenos Aires) vs. Miguel Maldonado (Córdoba).

Los precios serán estos: ring side, $ 150; palco, $ 120; platea, $ 100; popular, $ 30; damas, niños y conscriptos a popular, $ 10. Las boleterías se encuentran habilitadas.

CASA BERMUDEZ S.R.L. DEPORTES

PROVEEMOS A INDUSTRIAS

ZONA CUYO
DANIEL BERNARDI
TEL. 241099
LAFINUR 913 DGO. GLLEN. MZA.

El Nacional '75

El caos económico y el desinterés

En su edición del martes último el diario "Clarín" de Buenos Aires publica un interesante comentario titulado "Testimonio de fracasos" y que alude al desastroso futuro económico del torneo nacional de este año. Recientemente, el mismo matutino, publicó otra nota en la que deslizaba la posibilidad de que, ante ese fracaso, el Nacional fuese suspendido a poco de iniciado (no mas de la 4ª fecha).

Por considerarlo de sumo interés reproducimos el texto del artículo del martes último:

"Y llegamos a la tercera fecha. Para muchos dirigentes iba a ser tope para este Nacional. Y si bien el campeonato tiene asegurada ahora su vida por la nueva legislación en el porcentaje de las recaudaciones del Prode, por sus propios medios, hubiera sucumbido sin dudas. Una simple repasada por las boleterías en el último domingo ubicarán al lector pertectamente en este pobre fútbol. En dinero y en espectaculos.

Por ejemplo, comprobará que en solo dos canchas se embolsaron mas de 100 millones de pesos viejos: la de Atlético Tucumán (con Boca) y la de River. Y tan solo en dos casos (Córdoba y Salta) se superaron los 50 millones. A estas cifras debe restársele los impuestos. Queda poso. A ese poco, quítele los gastos de viajes, que suman montones de millones. Y pagos de árbitros, concentraciones, hoteles, etc., etc. No queda nada. Es decir, quedan grandes deficit.

Si es realmente alarmante el caso general, la situación que atraviesa el fútbol de la Capital Federal, ya alcanza límites funestos. En la antevíspera, se jugaron aquí apenas cuatro partidos (otros tres en el Gran Buenos Aires), lo que significa un gran mercado para poca oferta. Sin embargo, Huracán-Vélez, choque entre "grandes" reunió alrededor de 6.000 personas; Ferro-San Lorenzo, cerca de 14.000 y Argentinos (va puntero) —Alianza de San Juan recaudaron algo más de ocho millones de pesos. Al margen queda River, que sigue siendo el milagro de nuestro fútbol. Siempre lleva gente, adentro o afuera.

Toda una crisis. Que el ambiente futbolístico había pronosticado. Esta vez llegó la soga salvadora del Prode, pero es evidente que no se puede seguir planeando para la destrucción. Esta maratón de partidos le quita jerarquía y seriedad a cualquier torneo. Los dirigentes de AFA lo saben. Lo sabían desde hace años, pero siguieron agregando en cada temporada equipos de cualquier ciudad. No supieron decir no a ningún compromiso político. Y así llegaron al Nacional del 74 con 38 participantes de abismales diferencias futbolísticas y, a éste con 32 y características similares.

El fracaso del torneo era inevitable. Ya lo estamos palpando. El futuro, a medida que las distancias en la tabla le quiten interés, será negrísimo. Y, largamente, no tiene solución. Esta situación aconseja, por lo menos, un estudio profundo. Cambios revolucionarios. Claro, para ello hay que pensar y trabajar. Y los dirigentes argentinos no quieren separarse de la improvisación. Este torneo anémico es su última obra. Difícilmente puedan hacer algo peor".

Básquet femenino

Agua y Energía venció a Yacimientos: 31-20

Se completó la tercera fecha del torneo oficial femenino de básquetbol de 1ra. división. Sólo dos punteros, Agua y Energía y O.S.N. Agua y Energía venció a Y.P.F. por 31 a 20, luego de ir en ventaja en el primer tiempo por 16 a 6.

Comenzaron bien las "verdes", en contragolpes, sin embargo a los pocos minutos iniciales todo se diluyó.

En Y.P.F., se jugó en base a personalismo, olvidando al resto. El 31 a 20 final estuvo ajustado a lo acontecido en la cancha.

Los equipos

Agua y Energía (31): A. Roldán 8, E. Moreno (Cap.) 6, M. Márquez 8, C. Cabello y E. Millón 6 (formación inicial); E. Herrera 1 y N. Morales 2. Director técnico: Marcelo Capretti.

Y.P.F. (20): H. Herrera 4, G. Gaitán (Cap.) 8, I. Bustos, M. Oyarzábal 2 e I. de Velázquez 3 (formación inicial); N. Agüero 2 y A. Fiuri 1. Director técnico: Gladys Gaitán.

Arbitros: Fernando Anfuso y Luis Scipioni.

Preliminar de reserva: Agua y Energía 20, Y.P.F. 64.

Andes Talleres logró el triunfo sobre Leonardo Murialdo, por 37 a 36, cuya obtención se produjo en los últimos minutos del encuentro.

Murialdo estuvo en ganancia durante 35 minutos de juego, y ya al término de la primera etapa vencía por 19 a 9.

En la fracción complementaria, reaccionó Talleres y mostró más pujanza y penetración. En los 5 minutos finales quebró el marcador adverso y logró la victoria.

Los equipos

Andes Talleres (37): E. Ferroni, M. Funes, M. Brioude (Cap.) 21, S. Pellegrino 8 y L. Barone 6 (formación inicial); M. Navarro 2. Director técnico: Rafael Ferrer.

Leonardo Murialdo (36): N. Rodríguez (Cap.), L. Olivares 11, I. Olivares 5, O. Muñiz 16 y L. Muñiz (formación inicial); G. Zuin 4. Director técnico: Raúl Brioude.

Arbitros: Mario Leiva y Raúl Vázquez.

Preliminar de Reserva: Andes Talleres 34, Leonardo Murialdo 30.

Otros resultados: O.S.N. 23, A.M.S.A. 18; Independiente Rivadavia 47, General San Martín 38.

Próxima fecha

La cuarta fecha se jugará el domingo desde las 17.45.

Paracaidismo: hoy se inicia el cuyano

En el aeródromo Las Paredes, se iniciará hoy el segundo campeonato cuyano de paracaidismo deportivo, organizado por el Aero Club San Rafael.

Se realizarán dos pruebas de precisión de aterrizaje individual. Una desde los 800 metros que efectuará 5 saltos cada competidor, y la otra, desde los 1.500 metros, con 3 saltos por paracaidista. Participarán especialmente invitados delegaciones del club San Felipe de Chile y de Buenos Aires y Córdoba. El festival finalizará el domingo.

Pelota a paleta

Continuará hoy el campeonato mendocino de pelota a paleta por la corriente temporada en primera división, a partir de las 20.30. El programa de partidos es el siguiente: Social Maipú (Carlos Tello-Daniel Espósito) vs. Atlético San Martín (Fernando Toledo-Hugo Arrarás); Argentino (Jorge Echave-Pedro Costa) vs. Automóvil Club Mendoza (Pedro Lorenzo-Jorge Tobar); Villa Emilia (Claudio Arenas-E. Arce) vs. Y.P.F. (Juan Carlos Neme-Salvador Manduca); y Gimnasia y Esgrima vs. Regatas, en el club del lago, se jugará también en segunda, tercera y cuarta.

Resultados anteriores

Primera división: Social Maipú (C. Tello-D. Espósito) 30, Gimnasia (A. Benito-A. Quijano) 21; Automóvil Club Mendoza (P. Lorenzo-J. Tobar) 30, San Martín (H. Arrarás-F. Toledo) 24; Automóvil Club Mendoza (P. Lorenzo-J. Tobar) 30, Y.P.F. (R. Suero-S. Manduca) 21; San Martín (F. Toledo-H. Arrarás) 16, Argentino (J. Echave-P. Costa) 30. Segunda: Villa Emilia 30, Regatas 20; Automóvil Club Mendoza 30, Y.P.F. 15; San Martín 30, Argentino 16; Automóvil Club Mendoza 21, San Martín 30; Social Maipú 30, Regatas 29. Tercera: Villa Emilia 30, Regatas 27; A. Club Mendoza 26, San Martín 30; A. Club Mendoza 22, Y.P.F. 30; San Martín 30, Argentino 29; Maipú 30, Regatas 24. Cuarta: A. Club Mendoza 21, San Martín 30; Villa Emilia 16, Regatas 30; San Martín 30, Argentino 25; Maipú 26, Regatas 30 y A. Club Mendoza 30, Y.P.F. 14.

Farmacias de turno en la región de Cuyo

PROVINCIA DE MENDOZA

Capital. — Hasta las 24: "San Juan", San Juan 681, Tel. 291853; "Miliotto", Perú 2002, Tel. 214102; "Ayacucho", Ayacucho 299, Tel. 217302. Día y noche: "Aconcagua", Las Heras 150, Tel. 214886 y 214276; "Bristol", Paso de los Andes 29, Tel. 248219.

Policlínico Fleming: Teléfonos 241810 y 245792.
Hospital Central: Teléfonos 240063 y 245287.
Hospital Emilio Civit: Teléfonos: 250000 y 216320.
Hospital Ferroviario: Teléfono 252600.
Hospital El Carmen: Teléfonos 220279 y 220803.
Servicio Sacerdotal Nocturno: De 21.30 a 6.30, Tel. 255654.
División Bomberos: Teléfono 244888.
Comando Radioeléctrico de la Policía: Teléfono 244444.

Godoy Cruz. — Hasta las 24: "San Vicente", Rivadavia esquina Belgrano, Tel. 220170; "Lucena", Francia 809, Tel. 225875; "Trapiche", Italia 1700, Barrio Trapiche, Tel. 226193. Día y noche: "La Merced", Malvinas Argentinas y 20 de Junio, Tel. 221437; "San Antonio", Rivadavia 1703, Tel. 220470; "Beltrán", Beltrán 1684, Tel. 247755.
Las Heras. — Hasta las 24: "San Luis", San Miguel 1420, Tel. 251009. Día y noche: "Falucho", San Martín 1702, Tel. 217077.
Guaymallén. — Hasta las 24: "Lilian", Dorrego 435, Tel. 290996; "Italo Argentina", Alberdi 430, Tel. 257717; "Cabildo", Cabildo 493, Barrio Santa Ana, Tel. 260069. Día y noche: "Samaritana", Berutti 241, Dorrego; "Nueva Ciudad", Videla Correas 199, San José; "Pedro Molina", Pedro Molina 311, Tel. 256021; "Nihuil", Godoy Cruz y Félix Suárez, Villa Nueva; "Rodeo", Carril Nacional 6699, Rodeo de la Cruz, Tel. 17.
San Martín. — Hasta las 24: "San Martín", Bailén 64, Tel. 21039. Día y noche: "Avenida", Salta y Paso de los Andes, Tel. 21607.
Luján de Cuyo. — Día y noche: "Cacciavillani", San Martín 658, Tel. 980824.
Maipú. — Día y noche: "Padre Vázquez", Vázquez y Barcala.
Gutiérrez. — Hasta las 24: "Estación", 6 de Setiembre y Maza, Tel. 972625. Día ynoche: "El Globo", Ozamis 501, Tel. 972207.
Junín. — Día y noche: "Mitre", Mitre 567, Tel. 18.
Rivadavia. — Día y noche: "Jurado", San Isidro 1299, teléfono 42379.
La Paz. — Día y noche: "Las Chacritas", Belgrano y 25 de Mayo, Tel. 36.
Tupungato. — Día y noche: "Tupungato", Belgrano 384, teléfono 123.
La Consulta. — Día y noche: "La Consulta", San Martín 568, Tel. 1.
Villa Atuel. — Día y noche: "Tonn".
San Rafael. — Día y noche: "Independencia", avenida Mitre 517, Tel. 23746; "San Juan", 25 de Mayo 101, teléfono 22491.
General Alvear. — Día y noche: "Pasteur", avenida Alvear Oeste 357, Tel. 2098.
Malargüe. — Día y noche: "Malargüe", San Martín 354, teléfono 88.

PROVINCIA DE SAN LUIS

Capital. — Día y noche: "La Facultad", Junín 858; "San Martín", San Martín 500, Tel. 2031; "Avenida", Pedernera 1247, Tel. 3440; "Suárez", Estado de Israel 2185.
Ciudad de Mercedes. — Día y noche: "Gualdoni", Pedernera 410, Tel. 1105; "Indiana", avenida Mitre 843, Tel. 1605; "Santapau", General Paz y Doctor Zavala Ortiz, Tel. 1564.

PATINES MUCCILLI
VENTA A CREDITO
EN 4, 5, 7 y 10 MESES
DESCUENTOS POR PAGO AL CONTADO

ARMERIA
EL TIROLES
QUINTILLO CHESI e HIJOS S.R.L.
CUCHILLERIA - CAZA - PESCA - CAMPING
LAS HERAS 621 - TEL. 217262 - MZA.

LUPA PUB.
AHORA SI!...
COSECHE SUS MILLONES
de LEONES como el trigo
4a. GRAN RIFA
DE LA CONSTELACION
JUEGA TODAS LAS SEMANAS POR SEIS LOTERIAS
NACIONAL - BUENOS AIRES - CORDOBA
MENDOZA - TUCUMAN y SALTA
FABULOSOS
PREMIOS A LAS 5-4-3-2 y 1 CIFRAS
VAQUILLONAS A. ANGUS AUTOMOVILES
DEPARTAMENTOS EN MAR DEL PLATA
y MILES DE PREMIOS MAS
GANANCIAS EVENTUALES PAGAS
CUOTA FIJA E INAMOVIBLE
AUTORIZADA POR EL PATRONATO DE LIBERADOS DE LA PROVINCIA DE MENDOZA
ORGANIZA: Club Sportivo Sud - Leones - Córdoba
• Delegación Mendoza: General Pedernera 731 - San José - Mza.
• Morón 255 - Tel. 242083 - Mza. • 25 de Mayo 961 - Tel. 242125 - Mza.
• S. Martín 1425 2º P. Of. 22 - Galería Bamac - Tel. 217247 - Mza.
• En San Rafael: Deoclesio García 508 y Olascoaga 137
NECESITAMOS VENDEDORES.